GAZETA SAMORZĄDOWA GMINY RASZYN | CZASOPISMO BEZPŁATNE

NR 98/2019 | WWW.RASZYN.PL | KURIER@RASZYN.PL | ISSN 1425-4506 | INDEKS PR 49 10

KURIER RASZYŃSKI

DNI RASZYNA – OKRĄGŁE ROCZNICE



210 ROCZNICA BITWY POD RASZYNEM



60 ROCZNICA NADANIA SZKOLE W RASZYNIE IMIENIA CYPRIANA GODEBSKIEGO



10 BIEG RASZYŃSKI



Wójt Gminy Raszyn
Andrzej Zaręba

- Ty też możesz zadać pytanie!
- Masz problem?
- Chcesz się nim podzielić?
- Denerwuje Cię coś?
- Chcesz wyrazić swoją opinię?
- Nie wahaj się!

PYTANIA DO WÓJTA

Napisz na adres jacekkaiper@gmail.com
lub zostaw w biurze podawczym Urzędu Gminy, Szkolna 2A Raszyn.

Jestem mieszkańcem Rybia. Kontaktuję się z Państwem ponieważ chciałbym uzyskać informację na temat planów remontu ulicy Drozda. Z tego co wiem projekt remontu został dostarczony do gminy. Dlaczego do dzisiaj nie został zrealizowany? Z tego co wiem remont ulicy Drozda nie jest również w planie na 2019 rok?

Marcin Tomkiewicz

Andrzej Zaręba: Szanowny Panie, istotnie projekt przebudowy ulicy Drozda wraz z zezwoleniem na budowę jest wykonany. Do realizacji przebudowy tej ulicy potrzebne jest zabezpieczenie finansowania w budżecie gminy, czyli wygospodarowanie odpowiednich środków oraz stosowna uchwała rady gminy. Jeśli się to dokona, to następnym krokiem jest ogłoszenie przetargu wyłaniającego wykonawcę. Niestety w ciągu dwóch poprzednich lat w związku z bumem budowlanym mocno wzrosły ceny materiałów i usług budowlanych, dlatego szereg przewidywanych wcześniej inwestycji będzie realizowanych w późniejszym terminie, w tym ulica Drozda. Jeśli radni tak zdecydują inwestycja ta zostanie wpisana do budżetu 2020 roku.

Zwyżka dochodów gminy jest miniejsza niż zwyżka kosztów budowlanych. Wynika to stąd, że od wielu lat nie podnosiliśmy wyskości podatków od nieruchomości, które stanowią podstawowy dochód gminy. Można przewidywać, że w kolejnych latach ceny się ustabilizują lub wręcz spadną, jak to było poprzednio. Tymczasem bardzo proszę o zrozumienie i cierpliwość.

Panie Wójcie,chciałbym się dowiedzieć dlaczego ciągle narzekamy na braki w kasie gminy, skoro na naszym terenie w Jankach prosperuje wielkie Centrum Handlowe, które na pewno generuje wielkie zyski, a w rezultacie powinno wpłacać do kasy gminnej wielkie podatki. Powinniśmy być najbogatszą gminą podwarszawską. Pytam o to, bo prowadząc od kilkunastu lat sklep wpłacam dużą część podatku do gminnego budżetu?

(imię i nazwisko znane redakcji)

Andrzej Zaręba: Niestety rozczarauję Pana, do gminy od Centrum Handlowego Janki wpływają tylko podatki od nieruchomości. Są one spore, bo teren zajmowany przez Centrum jest duży. Nie są to jednak nadzwyczajnie wielkie kwoty, a już na pewno nie takie, które jak Pan pisze czyniłyby nas bogatą gminą. Dzieje się to w wyniku przepisów, które dopuszczają rozliczanie sieci handlowych poza miejscem wykonywania handlu. W efekcie wielkie sieci płacą podatki gdzie indziej, w miejscach, w których są zlokalizowane ich centrale, czyli w Warszawie, czy Wrocławiu i innych. W ten sposób budżety wielkich miast Warszawy, Wrocławia, Gdańska, czy Poznania uzyskują naszym kosztem znaczne dodatkowe finansowanie.

Moja opinia na ten temat przedstawia się następująco: wielkie Centrum Handlowe w Jankach korzysta z gminnej infrastruktury drogowej. Tysiące ciężkich wozów dostawczych rozjeżdża nasze drogi, setki tysięcy samochodów osobowych przywozi klientów na teren sklepów, zanieczyszczając spalinami powietrze. Uważam, że sieci handlowe korzystające z Centrum powinny mieć znacznie większy udział w finansowaniu naszego budżetu, choćby po to, aby naprawić szkody wynikające z ich działalności. Jest to sprawa, z którą powinien na nowo zmierzyć się rząd.

Panie Wójcie, wybudował Pan tak wiele ładnych budynków w gminie. Dlaczego nie weźmie się Pan za budynek urzędu gminy, który wygląda źle?

Antoni Krawczyk

Andrzej Zaręba: Szanowny Panie, zdaję sobie sprawę z tego, że urząd gminy nie wygląda dobrze. Od wielu lat mieszkańcy dopominają się jego przebudowy. Takie naciski wzrosły, gdy w sasiednich gminach wybudowano nowe siedziby gminnych urzędów. Powiem więcej, bardzo trudne są warunki pracy urzędników. Pracują w malutkich, latem zbyt nasłonecznionych, pokojach. Za mała jest sala konferencyjna, brakuje miejsca na przechowywanie dokumentów, nie ma pomieszczenia socjalnego.

Pyta Pan dlaczego? Odpowiem po prostu: właśnie dlatego, że za moich kadencji wybudowaliśmy tak wiele obiektów, które służą mieszkańcom. Najpierw ośrodek zdrowia, potem dom kultury, przedszkola, szkoły, halę sportową, wielką ilość ulic i ok. 100 km kanalizacji sanitarnej. Za te pieniądze można by postawić wiele nowych urzędów. Coś za coś.

Oczywiście, razem z radnymi zastanawialiśmy się nad urzędem gminy. Ale nie nad malowaniem elewacji, bo to byłoby marnowaniem pieniędzy. Budynek wymaga gruntownej przebudowy: powinna być poprawiona wentylacja, druga klatka schodowa i winda. Budynek pod wieloma względami nie spełnia obecnych norm i standardów. Stale rosnąca ilość mieszkańców i ich spraw, kolejne zadania stawiane przed gminą, powodują, że urząd trzeba przebudować i powiększyć, a nie odmalować. Problemem jest też niewystarczająca ilość miejsc postojowych dla interesantów i pracowników. Mam świadomość tych wszystkich potrzeb i wiem, że prędzej czy później będziemy musieli się z nimi zmierzyć. Ale teraz, stawiając na jednej szali kolejne ulice, przedszkola wodociągi i kanalizację, a na drugiej nowy urząd gminy, ciągle uważam, że to drugie może poczekać.

Droga Krzyżowa

Przygotowania do największych świat chrześcijańskich – Zmartwychwstania Pańskiego, rozpoczęte palmową Niedzielą, poprzez Środę Popielcową, kończy Droga Krzyżowa i złożenie Pana do grobu.



Od kilku lat wierni z naszej gminy licznie uczestniczą w Drodze Krzyżowej, która prowadzi ulicami pomiędzy kościołem pw. Św. Szczepana i Św. Anny w Raszynie, a kościołem pw. Św. Bartłomieja Apostoła w Rybiu. Peregrynacja z Krzyżem między parafiami, co roku rozpoczynając się raz w jednym, raz w drugim kościele, staje się zwyczajem, który zyskał przychylność wiernych obu parafii. Coraz więcej osób uczestniczy w modlitewnym skupieniu nad cierpieniem Pana Jezusa. W drodze pomiędzy stacjami Krzyż trafiał z rąk duchownych do samorządowców, a od nich do licznych wspólnot parafialnych. Jak zwykle w takich okolicznościach pomagali strażacy, którzy od początku do końca czuwali nad sprawnym i bezpiecznym przebiegiem uroczystości.

Jacek Kaiper

Obchody Święta 3 Maja

3 Maja to w świadomości i sercach naszych rodaków dzień szczególny. Uroczyście celebrowany po odzyskaniu niepodległości, od roku 1951 zagłuszany hucznymi obchodami robotniczego święta pracy, tłumiony przez milicję i ZOMO w czasie stanu wojennego, uhonorowany przez polskie władze po upadku komunizmu – jest symbolem najwyższych cnót Najjaśniejszej Rzeczpospolitej.

W roku 1791 dla twórców Konstytucji owoc obrad Sejmu Czteroletniego jawił się jako ostatnia wola i testament gasnącej Ojczyzny. Dla nas, pokolenia żyjącego w XXI wieku, to niczym relikwia pamiątka historycznej, dumnej przeszłości.

Co więcej, 3 Maja to święto podwójne. Od blisko 100 lat kościół katolicki czci bowiem tego dnia Uroczystość Najświętszej Maryi Panny Królowej Polski.

W tym roku, podobnie jak to miało miejsce w latach poprzednich i jak dzieje się przy okazji wszystkich ważnych dla naszego kraju dat, Centrum Kultury Raszyn włączyło się w obchody upamiętniające rocznicę uchwalenia pierwszej w Europie Konstytucji.

W kościele parafialnym przy Al. Krakowskiej odbył się koncert uhonorowanego nagrodami i wyróżnieniami zespołu „Seniorki" pod kierownictwem Piotra Piskorza oraz Edyty Ciechomskiej. Zabrzmiały pieśni z epoki Króla Stanisława Augusta, Polonez 3 Maja, słynna „Witaj Majowa Jutrzenko", radosne „Rzucajmy kwiat po drodze", Pieśń Konfederatów Barskich, wzruszająca Modlitwa w kościółku z opery „Halka" St. Moniuszki oraz wiele innych utworów.

Przed licznie zgromadzoną publicznością wystąpiła także młodziutka adeptka sztuki pianistycznej – Milena Pengryn, dyplomantka Szkoły Muzycznej im. H. Wieniawskiego w Warszawie, porywając słuchaczy brawurowo zagraną sonatiną Es-dur op. 20, nr 6 J.L. Dusska. Nad całością zaś czuwał głos ostatniego Króla Rzeczpospolitej i jego szlachetnych współpracowników: Ignacego Potockiego oraz Hugo Kołłątaja; Preambuła odczytana przez Dyrektora Centrum Kultury Raszyn Mariusza Smolichę, fragmenty Konstytucji, poezja ku serc pokrzepieniu, piękne prezentacje muzyczne zespołu „Seniorki" – wszystko to wyczarowało szczególny nastrój, pełen natchnionej zadumy i...dumy. Vivat Maj, Trzeci Maj!!!



Po koncercie. Fot. A. Pluta



Misterium Męki Pańskiej – Ukrzyżowanie

KATYŃ – PAMIETAMY

9 kwietnia Centrum Kultury Raszyn zaprezentowało spektakl słowno-muzyczny przygotowany przez Centrum Kultury Raszyn pt. **„Katyń 1940 – Pamiętamy”** w reżyserii Krystyny Smolichy. Było to widowisko upamiętniające żołnierzy, którzy nigdy nie polegli, lecz zostali skrytobójczo zamordowani strzałem w tył głowy. Jego atutem były świetnie dobrane, mało znane utwory muzyczne oraz znakomita gra aktorska i pantomima. Poza instrumentalistami i solistami w widowisku wzięły udział wszystkie zespoły śpiewacze seniorów działające przy CKR pod kierunkiem Edyty Ciechomskiej i Piotra Piskorza. Tuż po programie, w ramach cyklu Qltu-ralne Kino CKR, wyświetlony został film pt. „Katyń. Ostatni świadek” reżyserii Piotra Szkopiaka. Film odsłania kulisy jednej z najbardziej poruszających historii czasów II wojny światowej – ukrywanej przez lata prawdzie o zbrodni katyńskiej. Zainspirowany biografią jej naocznego świadka, Iwana Kriwoziercowa alias Michała Łobody, próbuje dojść przyczyny przedwczesnej śmierci mężczyzny w podejrzanych okolicznościach w Wielkiej Brytanii, w 1947 roku.

MISTERIUM MĘKI PAŃSKIEJ

13 kwietnia wieczorem po Mszy Świętej, Centrum Kultury Raszyn we współpracy z parafią Św. Szczepana w Raszynie wystawiło już po raz drugi na terenie wokół kościoła Wielopokoleniowe Widowisko Plenerowe „Misterium Męki Pańskiej” w reżyserii i według scenariusza pani Krystyny Smolichy. Wykonawcami było około stu mieszkańców gminy Raszyn: dzieci, młodzież ze szkół, seniorzy, wolontariusze, zawodowi aktorzy, zespoły muzyczne, Dziecięcy Zespół Pieśni i Tańca. Spektakl, oparty na Ewangelii Św. Łukasza, przedstawiał pojmanie Jezusa w Ogrodzie Oliwnym, przesłuchanie przez Annasza, Kaifasza i Piłata, drogę krzyżową, ukrzyżowanie i zmartwychwstanie. Widowisko zostało uwiecznione w postaci filmu.

XXXIV Rajd «Szlakiem Naszej Historii» im. por. hm. Jana Cierlińskiego.

Rajd stał się wielką imprezą historyczno – turystyczną, nie tylko dla młodzieży szkolnej. Z każdym rokiem zwiększa się udział rodziców i opiekunów oraz nauczycieli ze Szkoły Podstawowej im. C. Godebskiego w Raszynie opiekującymi się miejscami pamięci i przekazującej swą wiedzę uczestnikom rajdu.



Katyń - Pamiętamy

KONKURS PALM WIELKANOCNYCH
Niedziela Palmowa to tradycyjnie czas konkursu Raszyńskich Palm Wielkanocnych. Poprzedniego dni jury oceniło 18 palm, które zostały zgłoszone przez przedszkola, szkoły podstawowe i klasy gimnazjalne, wykonawców indywidualnych i kluby zainteresowań. Wszystkim laureatom konkursu serdecznie dziękujemy i gratulujemy wygranych. Zapraszamy do ponownego wzięcia udziału w konkursie.



RASZYŃSKIE KONKURSY
26 kwietnia odbył się wernisaż prac zgłoszonych na konkursy:
– „Bitwa pod Raszynem 1809 roku moimi oczyma" – konkurs plastyczny dla uczniów szkół (I edycja),
– „Ziemia Raszyńska w obiektywne" – konkurs fotograficzny (IV edycja).
W trakcie wernisażu wręczono nagrody i wyróżnienia. Wyniki i prace konkursowe dostępne są na stronie internetowej http://ckr.raszyn.pl/aktualnosci/ . Oprawę muzyczna imprezy stanowił występ kwartetu wiolonczelowego CelloManiax.

KONCERT Z OKAZJI 210. rocznicy bitwy pod Raszynem – w wykonaniu zespołu Instrumentów Dawnych Ars Nova. Soliści: Marta Czarkowska – sopran / Grzegorz Zychowicz – bas / Cezary Nowak – recytacje. Artyści przygotowali specjalny program odnoszący się zarówno do epoki z czasów bitwy pod Raszynem, jak również do nastrojów społecznych tamtego okresu. Zespół Ars Nova specjalnie na potrzeby koncertu opracował dwie melodie pochodzące z Raszyna znalezione i opisane przez wybitnego etnografa i folklorystę Oskara Kolberga w zbiorze wydanym w latach 1820–1830. Zabrzmiały również utwory opiewające męstwo polskiego oręża, m.in. „Męstwo, odwaga, miłość swobody" Joachima Bielskiego, „Szerokie sarmackie włości" – melodia tradycyjna, „Dalej bracia" oraz „Marsz kosynierów" z opery „Krakowiacy i górale" a także „Marsz ks. Józefa Poniatowskiego" autorstwa Zygmunta Noskowskiego. Pomiędzy utworami usłyszeliśmy recytacje ze zbioru tekstów i wierszy wydanych w 1809 roku nawiązujących do polskich tradycji sarmackich.



Całość koncertu zakończyła Mowa Pogrzebowa nad trumną ks. Józefa Poniatowskiego i „Marsz żałobny" Michała Kleofasa Ogińskiego.

CKR

MIEJSCA PAMIĘCI

Jak co roku 19 kwietnia reprezentacja samorządu raszyńskiego złożyła kwiaty w miejscach pamięci związanych z bitwą pod Raszynem 1809 roku. W uroczystości wzięli udział: Wójt Andrzej Zaręba, radni: Anna Matracka, Elżbieta Kuczara, Henryka Koper, Dariusz Marcinkowski (Przewodniczący Rady Gminy Raszyn), Sławomir Ostrzyżek (wiceprzewodniczący Rady), Tadeusz Pawlikowski, Ireneusz Koper, Janusz Hoffman, Krzysztof Będkowski, Grzegorz Janiszewski i Andrzej Górecki, Dyrektor CKR Mariusz Smolicha, Dyrektor SP w Raszynie Andrzej Niedbała, pani Barbara Rusnak Przewodnicząca Zarządu osiedla Raszyn I oraz kilku mieszkańców. Delegacja złożyła kwiaty i znicze pod Kapliczką Cypriana Godebskiego. Kilka słów o bitwie i poległym pułkowniku wygłosił Krzysztof Będkowski. Następnie samorządowcy przeszli wzdłuż odnowionego Szańca do pomnika poległych w Bitwie pod Raszynem. Stanowi go piękna figura Matki Boskiej Niepokalanie Poczętej z wiele mówiącą inskrypcją sprzed stu dziewięćdziesięciu laty: *Matko Boga! co darem trwałych łask przez wieki, Dowodzisz nad koroną polską swej opieki , Gromiąc wrogów Jej kraju. Wyjednaj u Syna, Wieczny pokój poległym na niwach Raszyna*

Ostatnim miejscem pamięci był głaz na Grobli Raszyńskiej, położony w miejscu opodal którego Józef Książę Poniatowski w trakcie toczonej bitwy zsiadł z konia, aby przykładem osobistej odwagi, walcząc w pierwszym szeregu, dodać ducha piechocie. Tu sylwetkę Księcia, jego kunszt wojskowy i korzyści dla kraju wynikające z Bitwy Raszyńskiej przedstawił wójt Gminy Raszyn Andrzej Zaręba.

Jacek Kaiper



Delegacja Samorządu Raszyńskiego. Fot. J. Kaiper

UWAGA! SEGREGUJEMY ODPADY



METALE PLASTIKI

- butelki plastikowe – odkręcone i zgniecione, korki
- opakowania plastikowe i wielomateriałowe: torby, worki, reklamówki, kartony po sokach, mleku
- opakowania po środkach czystości, kosmetykach
- aluminiowe puszki po napojach, sokach, konserwach
- folia aluminiowa, kapsle, zakrętki od słoików

PAPIER

- opakowania z papieru, karton, tektura, papier pakowy
- zeszyty i książki, gazety, czasopisma, katalogi, ulotki, prospekty
- papier szkolny, biurowy, zadrukowane kartki
- torby i worki papierowe

SZKŁO

- butelki i słoiki po napojach
- szklane opakowania po kosmetykach

ODPADY BIODEGRADOWALNE

- odpadki warzywne i owocowe, resztki jedzenia
- skoszoną trawę, liście, kwiaty, gałęzie drzew i krzewów, trociny i korę drzew, niezaimpregnowane drewno

ODPADY ZMIESZANE

Tu wrzucamy wszystko, czego nie można odzyskać w procesie recyklingu, z wyłączeniem odpadów niebezpiecznych.

NOWY SYSTEM ZBIERANIA ODPADÓW SEGREGOWANYCH

Od początku 2020 r. w naszej gminie zacznie obowiązywać w nieruchomości zamieszkałych nowy system zbierania odpadów segregowanych z podziałem na 4 frakcje plus odpady zmieszane, które będą zbierane w workach/ pojemnikach o poniższej kolorystyce.
Segregowanie nie jest trudne, ale konieczne, bo tylko dobrze podzielone odpady mogą być powtórnie przetworzone. Cenne surowce, które są odzyskiwane to ratunek dla naszego środowiska. Dbajmy o nie dla nas i przyszłych pokoleń.

Co się stało w Instytucie?

Sześć zagłodzonych cieląt odebranych i jedno uśpione – to bilans interwencji OTOZ Animals i Fundacji Animal Rescue Polska w oborach Zakładu Doświadczalnego Instytutu Technologiczno-Przyrodniczego w Falentach. Zwierzęta trafiły pod opiekę organizacji w Nowym Dworze Mazowieckim. Sprawą zajmuje się policja.

To anonimowe zgłoszenie stało się podstawą zaangażowania organizacji prozwierzęcych. *Przyjechaliśmy z takim nastawieniem, że to instytucja państwowa, więc nie powinno być podstaw do interwencji. Jednak się przeliczyliśmy* – mówi Dawid Fabjański z Fundacji Animal Rescue Polska. I rzeczywiście – dorosłe stado było utrzymane w dobrej kondycji. Natomiast stan cieląt, które zastali na miejscu był wyjątkowo zły.

ZDROWE STADO, CHORE MŁODE

Pokaleczone odwodnione, ubrudzone odchodami i ciężko chore – w takim stanie były zwierzęta, które na miejscu zobaczyli inspektorzy. Jednemu z cieląków w wyniku nieleczonej wady rozwojowej i zakażenia odpadło kopyto. Został uśpiony na miejscu przez lekarza weterynarii. Inne zwierzę, prawdopodobnie na skutek biegunki, odparzeń i ran – straciło ogon. Na terenie Zakładu Doświadczalnego znaleziono również zwłoki innego cielęcia.

Nie spodziewaliśmy się tego w instytucji państwowej, która powinna być wzorem dla rolników – podkreśla Fabjański. *Jak wskazują inspektorzy, mimo że cielęta pojawiły się już w lutym w dokumentacji Zakładu nie ma wzmianki o prowadzeniu nad nimi opieki weterynaryjnej*.

Na miejsce przybyli też policjanci z Raszyna i Pruszkowa, w tym technik kryminalistyki. W sprawie zaniedbań na terenie Zakładów prowadzone jest dochodzenie w kierunku art. 35 ustawy o ochronie zwierząt. Przepis dotyczy zabijania, uśmiercania lub dokonywania uboju zwierzęcia z naruszeniem przepisów ustawy albo znęcania się nad zwierzęciem. Po zakończonej interwencji w Zakładzie Doświadczalnym kontrolę przeprowadził Powiatowy Inspektor Sanitarny.

CIELĘTOM MOŻNA POMÓC

Sześć uratowanych cielaków trafiło do schroniska prowadzonego przez Fundację Braci Mniejszych w Nowym Dworze Mazowieckim. Prowadzona jest zbiórka pieniędzy na ich żywienie, utrzymanie i leczenie. – *Myślę, że to, co ujawniliśmy musiało się dziać od bardzo dawna* – komentuje kwietniową interwencję Damian Fabjański. – *Mamy podejrzenia, że grzebane były też inne martwe zwierzęta, bo tak twierdzą mieszkańcy Falent* – dodaje.

Fundacja zbiera pieniądze na utrzymanie i pokarm zastępczy dla cieląt – preparat Laktomilk. Kontakt z Fundacją Animal Rescue Poland: 792-112-222. ul. Sobieskiego 72b, 02-930 Warszawa.

Małgorzata Kaiper

GMINA RASZYN PRZYSTĄPIŁA DO PROGRAMÓW:

GMINA PRZYJAZNA SENIOROM OGÓLNOPOLSKA KARTA SENIORA

Gmina Raszyn, w ramach współpracy ze Stowarzyszeniem MANKO przystąpiła do programu GMINA PRZYJAZNA SENIOROM, dzięki któremu każdy mieszkaniec gminy, który ukończył 60. rok życia będzie mógł otrzymać bezpłatnie Ogólnopolską Kartę Seniora. W tym celu trzeba złożyć w kancelarii wypełniony druk, który można pobrać ze strony internetowej urzędu www.raszyn.pl lub w Urzędzie Gminy Raszyn.

Dzięki Karcie seniorzy z całej Polski korzystają z ofert przygotowanych przez firmy uczestniczące w Programie. Już ponad 190 000 seniorów z całej Polski dołączyło do Programu, w którym specjalną ofertę przygotowało 1400 firm wpisanych do ogólnopolskiej bazy partnerów. Na stronie internetowej Głosu Seniora i OKS podane są informacje o zniżkach.

W czerwcu br. odbędzie się uroczyste wręczenie kart Seniorom z naszej gminy. O szczegółach, dokładnej dacie i organizacji tej uroczystości będziemy wkrótce informować.

Nasi seniorzy mogą korzystać bezpłatnie z kwartalnika Europejski Głos Seniora, które będzie dostępne w Centrum Kultury Raszyn oraz w Urzędzie Gminy. **Zapraszamy wszystkich chętnych Seniorów do udziału w tym przedsięwzięciu**.

Zapraszamy przedsiębiorców z terenu gminy do włączenia się do Programu. Aby akcja ta miała pozytywny wpływ dla seniorów z naszej gminy, zapraszamy firmy i instytucje z naszego terenu do przygotowania specjalnych ofert dla seniorów i współtworzenia Ogólnopolskiej Karty Seniora.

Formularz zgłoszeniowy, znajdujący się pod poniższym linkiem należy odesłać na adres Stowarzyszenia MANKO ul. Słowackiego 46/30, 30-018 Kraków, tel.: 790 294 007 lub drogą mailową: marketing@manko.pl

LINK: https://glosseniora.pl/wp-content/uploads/FORMULARZ-OKS-Partner-2018.pdf

Gmina otrzyma informację ze Stowarzyszenia, kto z terenu naszej gminy zgłosił się i jaką ofertę dla seniorów zaproponował. Więcej informacji na stronie: www.raszyn.pl

Urząd Gminy Raszyn

II EDYCJA KONKURSU „PIĘKNO WOKÓŁ NAS. ZIELEŃ I KWIATY W GMINIE RASZYN"

W ubiegłym roku odbyła się I edycja konkursu, w którym mieszkańcy naszej gminy zaprezentowali piękne ogródki przydomowe, dzieło własnych rąk.

W tym roku rozpoczynamy II edycję konkursu. Na zwycięzców czekają atrakcyjne nagrody, które zostaną wręczone podczas Gminnych Dożynek w niedzielę 25 sierpnia 2019 roku. Informacje na temat Konkursu będziemy przekazywać w kolejnych numerach Kuriera Raszyńskiego.

Regulamin Konkursu i Kartę Zgłoszeniową można pobrać w kancelarii Urzędu Gminy Raszyn, Szkolna 2A oraz na stronie www.raszyn.pl, w górnym panelu. **Zgłoszenia do konkursu wraz ze zdjęciami należy składać do 28 czerwca 2019 r**. u w kancelarii Urzędu Gminy Raszyn, Szkolna 2A oraz wysyłać na adres konkurs@raszyn.pl. Komisja Konkursowa będzie odwiedzać Państwa ogrody po otrzymaniu zgłoszenia i telefonicznym umówieniu się. Taka forma pozwoli pokazać ogródki w ich najpiękniejszym rozkwicie.

ZAPRASZAMY!



Wydawca: **Gmina Raszyn,** ul. Szkolna 2a, 05-090 Raszyn | Redaktor Naczelny: **Jacek Kaiper** 512 269 868 | Skład i opracowanie graficzne: **R. Dymerski**
Druk: **Firma Usługowo-Handlowa SZMYDT Krzysztof Szmydt,** 09-500 Gostynin, ul. Legionów Polskich 27A
Nakład: 7000 egzemplarzy. Redakcja nie zwraca korespondencji oraz informuje autorów tekstów, że z uwagi na skromność miejsca w gazecie zastrzega sobie prawo do wykonywania skrótów, a także traktowania przysłanych materiałów jako źródła informacji.

Strajk szkolny w Gminie Raszyn?

Od 8 do 25 kwietnia br. w całej Polsce trwał strajk nauczycieli. Zgodnie z decyzją Związku Nauczycielstwa Polskiego został zawieszony do września 2019 roku. Tą sprawą żyła cała Polska, ponieważ strajk przypadł na czas egzaminów gimnazjalnych i ośmioklasistów. Jak w Gminie Raszyn dyrekcje szkół i przedszkoli poradziły sobie z tym problemem? Na to pytanie odpowiada Wójt Gminy Raszyn pan Andrzej Zaręba.

– Panie Redaktorze, w Gminie Raszyn w przedszkolach nikt nie strajkował. W szkołach było trochę inaczej. Najliczniej strajkowali nauczyciele ze szkoły w Sękocinie – 17 osób, w szkole w Ładach strajkowały 2 nauczycielki, a w szkole w Raszynie nikt nie strajkował. Nie wpłynęło to w sposób istotny na pracę szkół, egzaminy odbyły się o czasie, bez zakłóceń, podobnie jak zajęcia szkolne. Tam gdzie było to konieczne, nauczyciele nie biorący udziału w strajku zastępowali niepracujących kolegów.

Sądzę, że tak nieliczny udział kadry nauczycielskiej i pozostałych pracowników oświaty wynika z tego, że Gmina Raszyn bardzo dba o swoje przedszkola i szkoły. Nasze inwestycje oświatowe, które stworzyły doskonałe warunki nauki i pracy, a także dodatkowy, poza subwencją, wkład z budżetu spowodowały, że nasi nauczyciele, w zdecydowanej większości pozostali przy swoich uczniach. Bardzo dziękuję im, w imieniu całego samorządu za to, że absolwenci gimnazjum i szkół podstawowych z gminy Raszyn mogli bez dodatkowego stresu, otoczeni przyjaznymi ludźmi, przystąpić do swoich pierwszych egzaminów.

Jacek Kaiper

Nie bądź zielony w temacie autyzmu. W kwietniu bądź niebieski.

To już tradycja, że w kwietniu w Przedszkolu z Oddziałami Integracyjnymi nr 1 „Pod Topolą" w Raszynie jest niebiesko. Dlaczego? Ponieważ w ramach solidarności z osobami z autyzmem i ich rodzinami włączamy się w akcje „Zaświeć na niebiesko", której celem jest rozbudzanie świadomości i wrażliwości społecznej na temat autyzmu.

Światowy Dzień Wiedzy na Temat Autyzmu

W naszym przedszkolu już 2 kwietnia, w Światowy Dzień Wiedzy na Temat Autyzmu było niebiesko: dzieci, nauczyciele, pracownicy – każdy miał coś niebieskiego. Każda grupa przypominała sobie, jak osoby z autyzmem postrzegają świat, z czym mają trudności i jak my wszyscy możemy im ułatwić funkcjonowanie w naszym przedszkolu. Z wiedzą, doświadczeniami, ubrani w niebieskie koszulki, z niebieskimi balonami oraz specjalnymi ulotkami wyszliśmy do społeczności lokalnej, na ulice Raszyna, aby edukować, mówić, że wśród nas są osoby ze zdiagnozowanym spektrum autyzmu. Jak co roku odwiedziliśmy Urząd Gminy w Raszynie, by na temat autyzmu porozmawiać z panem wójtem Andrzejem Zarębą oraz z zastępcą wójta panem Michałem Kucharskim, którzy powitali nas z wielką radością. Przedszkolaki wręczyły panu wójtowi i panu wice wójtowi własnoręcznie przygotowane obrazy, które mają przypominać o potrzebach dzieci ze spektrum autyzmu, które są mieszkańcami gminy Raszyn. Wspólnie udaliśmy się także na Rynek przy Urzędzie Gminy, gdzie ustawiliśmy się w ogromną literę A.

A ty wiesz co to jest autyzm?

Celem naszej akcji było zwiększenie świadomości i wrażliwości społecznej na temat autyzmu, ponieważ autyzm i zespół Aspergera są najczęściej występującymi zaburzeniami rozwojowymi. Powodują trudności w postrzeganiu świata, uczeniu się, porozumiewaniu i kontaktach społecznych. Dodatkowo może towarzyszyć im niski poziom koncentracji uwagi na osobach i czynnościach, pobudzenie ruchowe, podwyższony próg wrażliwości sensorycznej, czy stereotypowe zachowania. Pierwsze symptomy autyzmu mogą ujawnić się nawet u niemowląt, ale zawsze są widoczne przed ukończeniem 3 roku życia. Według danych Fundacji Synapsis w Polsce autyzm wykrywany jest u jednego dziecka na około 150, natomiast dane pochodzące ze Stanów Zjednoczonych wskazują, że jedno dziecko na 68 przejawia zaburzenia ze spektrum autyzmu. Warto podkreślić, że autyzm nie jest chorobą, nie można go wyleczyć! Zawsze może dojść do poprawy funkcjonowania osoby ze spektrum autyzmu, ale niezbędne do tego jest podjęcie działań diagnostycznych, edukacyjnych i terapeutycznych jak najwcześniej. Dodatkowo niezmiernie ważna jest akceptacja i szacunek dla potrzeb dzieci i dorosłych ze spektrum autyzmu, którzy żyją wśród nas.

Agnieszka Okła-Barwicka Neurologopeda



W gabinecie Wójta A. Zaręby. Fot. arch. przedszk.



Wszyscy jesteśmy na niebiesko. Fot. arch. przedszk.

W obronie dobrego imienia

W ostatnim czasie w przestrzeni medialnej gminy Raszyn pojawił się artykuł Piotra Iwickiego pt. „Kończy się pewna epoka. Janusz Piskorz RIP.", który wywołał protest rodziny przywołanego w tekście, nieżyjącego od 2015 roku, pana Leszka Rusiaka. Jego wnuczka, pani Olga Lipińska oprotestowała tekst i wystąpiła o sprostowanie oraz przeprosiny.

W odpowiedzi, wypowiadając się w imieniu redakcji gazety pan Adam Buła stwierdził, że autor felietonu nie dokonał zniesławienia i dodał: *„Na koniec osobista uwaga: widziałem wiele internetowych shit stromów, ale nie spotkałem się z sytuacją, w której rodzina, pod pretekstem obrazy swego przodka, biegnie na cmentarz, wykopuje truchło dziadka i lata z nim po całej wsi robiąc doraźny, politycznie motywowany dym. Zwyczajnie nie umiem sobie wyobrazić, jak Pani nie wstyd/ Tyle w kwestii uchybienia pamięcią zmarłych."* Wobec wyjątkowo obrzydliwych stwierdzeń skierowanych do wnuczki zmarłego bohatera i jej rodziny prezentujemy Państwu post, jakim prostowała zniesławianie pamięci dziadka.

„Panie Iwicki,
jakim prawem przedstawia pan w czarnym świetle nieżyjące już osoby na łamach „Naszej Strefy"? Jako osoby najbliższe śp. Leszka Rusiaka, NIE życzymy sobie wykorzystywania osoby nam najbliższej, zniesławiania jej i ośmieszania (przyp. red) w państwa gazecie. Informacje na temat p. Rusiaka w artykule są wyssane z palca. Rzekomy „X" wspomniany w artykule to zapewne pan. To prawda, pan Rusiak nie cedził słów. Nieraz wspominał, że „nadajesz się pan raczej do przygrywania na fujarce niż do piastowania poważnego urzędu". WIELOKROTNIE wspominał również, jak objąwszy funkcję wójta po zatrudniał pan swoich „koleżków" na stanowiska urzędnicze. Nie wspominając już o Kombatantach, którzy musieli się prosić o każdą złotówkę. To tak a'propos tego „kolegi", za którego się pan uważał w tym gronie. (Wiem to, ponieważ niejednokrotnie pisałam w imieniu p. Rusiaka takie „podanka"). A teraz...? Kreuje się pan na osobę uczciwą, próbującą zdemaskować wszystkie afery. Jak pan to ładnie określił w swoim artykuliku „pozerstwo"? Nieprawdaż? Niestety, czyjeś błędy widzimy, a swoje rzucamy w niepamięć. Chciałam zapytać, tutaj pośród Mieszkańców Raszyna, jakim prawem obraża pan jakieś osoby w imieniu NIEŻYJĄCEGO (już od 4 lat) pana Rusiaka? Nie wspomniał pan nawet słowem o Jego zasługach dla kraju! O tym, że jako młody chłopak walczył na Wołyniu i że został tam ciężko ranny; o walce z UPA, za którą został odznaczony; o II wojnie światowej (gdzie walczył razem z bratem kardynała Wyszyńskiego). Ojciec pana Leszka, Ignacy, należał do Żołnierzy Wyklętych. Można to sprawdzić. Ale po co? Nie warto o tym pisać, prawda? Za nudne ... Pamiętał pan tylko o tym, że dziadek miał w zwyczaju nosić w teczce pół litra jako „żołnierską walutę"... A jakie były pańskie zasługi dla kraju, dla Raszyna? Promuje się pan na osobach, które odeszły. Niestety, one nie mogą się już obronić same. Robi to pan TYLKO w swoim interesie, nie Mieszkańców, tylko po to, żeby dopiec władzy obecnej. W imieniu całej Rodziny żądamy przeprosin na łamach „Naszej Strefy", za ten szkalujący pamięć po zmarłym artykuł. P.S. Należymy do osób bezpartyjnych, żeby pan nie węszył spisku."

Pan Leszek Rusiak był wieloletnim członkiem Koła Kombatantów Raszynie. Żegnając go tak napisali członkowie Zarządu Koła:

W dniu 17.07.2015 r. pożegnaliśmy śp. Leszka Rusiaka, który po ciężkiej chorobie zakończył swoją ziemską pielgrzymkę. Odszedł od nas uczestnik walk II Wojny Światowej, który swoją pracą i działalnością społeczną – szczególnie w Zarządzie Koła Raszyńskiego Związku Kombatantów RP, zaskarbił sobie w sercach społeczności raszyńskiej, niezwykłą pamięć.

W czasie swojej całej działalności dał się poznać jako wybitny organizator, dbający jako Sekretarz Zarządu o prawidłową pracę Stowarzyszenia Koła Kombatantów w Raszynie, jak również o Miejsca Pamięci Narodowej kolegów, którzy odeszli na wieczną wartę. Kolego Leszku będziemy zawsze o Tobie pamiętać, mówiąc żegnaj, mówimy Cześć Twojej Pamięci, Odpoczywaj w Pokoju.
(Kurier Raszyński nr 54)

I takim wszyscy go pamiętamy.

Jacek Kaiper,
Redaktor Naczelny Kuriera Raszyńskiego

Akcja letnia w szkołach, jednostkach organizacyjnych i instytucji kultury Gminy Raszyn

L.p.	Nazwa placówki	Termin akcji letniej
1	**Szkoła Podstawowa w Raszynie**	„Lato w szkole" 24.06.2019-05.07.2019 r.
2	**Szkoła Podstawowa w Ładach**	„Lato w szkole" 24.06.2019-05.07.2019 r.
3	**Szkoła Podstawowa w Sękocinie**	„Lato w szkole" 24.06.2019-05.07.2019 r.
4	**Ognisko Wychowawcze w Jaworowej**	„Lato w Ognisku Wychowawczym"– zajęcia rekreacyjno-sportowe, plastyczne, wycieczki, zajęcia w godz. 9.00-15.00, nieodpłatne bez wyżywienia, (liczba miejsc 30- pierwszeństwo udziału w akcji mają dzieci uczęszczające na zajęcia w roku szkolnym, pozostali chętni według kolejności zapisów) 24.06.2019-12.07.2019 r. oraz 29.07.2019-30.08.2019 r.
5	**Świetlica Środowiskowa w Rybiu**	08.07.2019-26.07.2019 r. oraz 19.08.2019-30.08.2019
6	**Centrum Kultury Raszyn**	„Lato z kulturą" dla uczniów klas 0-4 szkół podstawowych 29.07.2019-02.08.2019 r. oraz 05.08.2019-09.08.2019 r.
7	**Centrum Sportu Raszyn**	**przez cały okres wakacji 2019 r.** (oferta obejmuje zajęcia sportowo-rekreacyjne w określonych godzinach na boisku Orlik, boisku Wronik, na hali sportowej, „bilet wakacyjny" na basen oraz siłownię w kwocie 6 zł.)

* szczegółów dot. zajęć udzielają poszczególne placówki

Powiat Pruszkowski – interpelacje radnej

W pracy społecznej sprawy mieszkańców to priorytet. Rozmowy z sołtysami i radnymi, wizje lokalne dróg, wertowanie budżetu i pilnowanie w Radzie Powiatu Pruszkowskiego bieżących zadań i inwestycji, jakie są do wykonania w Gminie Raszyn, to najważniejsze zadania radnego powiatowego. Swoje kolejne interpelacje w kilku sprawach dotyczących Raszyna złożyłam do starostwa na początku kwietnia, i tym samym miesiącu odczytałam podczas sesji Rady Powiatu. W dniu 23 kwietnia od Starosty Pruszkowskiego uzyskałam odpowiedzi i przekazuję je Państwu do wiadomości.

INTERPELACJA NR 1 – ULICA ZŁOTA W PODOLSZYNIE NOWYM: przeprowadzona została kontrola stanu technicznego, zgodnie z art. 62 ust. 1 pkt 1 i 2 Prawo budowlane. Jezdnia drogi powiatowej nr 2842W ul. Złota w Podolszynie Nowym, gm. Raszyn, po wykonaniu nakładki jest w dobrym stanie technicznym. Pobocze lokalnie zaniżone zostało uzupełnione tłuczniem i wyrównane. Zwiększone natężenie ruchu w ostatnim czasie jest wynikiem rozwoju gospodarczego regionu. Wjazd samochodów ciężarowych zostanie ograniczony do niezbędnego minimum, poprzez zmianę organizacji ruch, tj. zastosowanie oznakowania pionowego B-5 (zakaz wjazdu samochodów ciężarowych o dopuszczalnej masie całkowitej przekraczającej 3,5 t) z wyłączeniem pojazdów z udokumentowanym dojazdem do posesji. Procedura zmiany organizacji ruchu w tym zakresie została już wszczęta.

INTERPELACJA NR 2 – ULICA DŁUGA W ŁADACH: w celu poprawy bezpieczeństwa pieszych w pasie drogowym drogi powiatowej nr 3122W ul. Długa, gm. Raszyn, cztery przejścia dla pieszych na odcinku od figurki w Ładach do pętli autobusowej w Podolszynie Nowym, zostaną dodatkowo oznakowane w punktowe elementy odblaskowe do końca drugiego kwartału 2019 r. Dodatkowo na odcinku tej drogi zostanie wprowadzone ograniczenie prędkości do 40 km/h. Procedura zmiany organizacji ruchu w tym zakresie została już wszczęta.

INTERPELACJA NR 3 – ULICA DROGA HRABSKA W FALENTACH: droga ta została objęta remontem cząstkowym, i jednia, i pobocze. Remont jezdni wykonywany jest na bieżąco w ramach potrzeb. Pobocze zostanie uzupełnione tłuczniem do końca drugiego kwartału bieżącego roku.

INTERPELACJA NR 4 – KŁADKA DLA PIESZYCH W ALEI KRAKOWSKIEJ: zgodnie z kontrolą okresową stanu technicznego (przegląd z sierpnia 2018 r.) stan wskazuje na zadowalający – ocena 4/5. Jesienią 2018 r. oraz w marcu 2019 r. dokonano bieżącej naprawy i uzupełniono ubytki w podestach kładki. Natomiast estetyka kładki zostanie poprawiona po wszczęciu procedury i wyłonieniu w drodze przetargu na wykonanie robót związanych z malowaniem barier wiaduktów i mostów zlokalizowanych w pasach dróg powiatowych. Planowane kolejne bieżące naprawy i pomalowanie kładki nastąpi na początku trzeciego kwartału 2019 r.

Katarzyna Klimaszewska, Radna Powiatu Pruszkowskiego.



Badanie drożności przepływu



Obsadzanie studzienek



Starzyńskiego koniec przebudowy

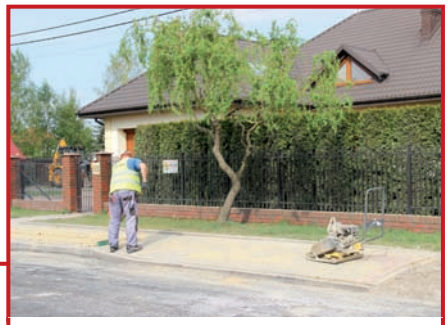

Naprawa chodników

Ulica Starzyńskiego

W pierwszych dniach maja br. ekipa budowlana zakończyła budowę kanalizacji deszczowej w ulicy Starzyńskiego w Dawidach Bankowych. Inwestycja trwała o dwa miesiące dłużej w związku z kolizją z instalacją wodociągową położoną w 2001 roku. Na szczęście wszystkie problemy udało się rozwiązać, kolektor deszczowy został położony, nawierzchnia odtworzona w całości, a plac budowy posprzątany. Teraz ulica Starzyńskiego jest całkowicie uzbrojona. Tak dobrze nie wyglądała nigdy wcześniej. To inwestycja powiatu pruszkowskiego, którą, w dużym stopniu, zawdzięczamy radnym powiatowym poprzedniej kadencji, a szczególnie Katarzynie Klimaszewskiej i Mirosławowi Chmielewskiemu.

Dofinansowanie wymiany pieców

W dniu 30 kwietnia 2019 r. Zarząd Województwa Mazowieckiego zatwierdził do dofinansowania projekt pn.: „Ograniczenie niskiej emisji w Gminie Raszyn poprzez wymianę indywidualnych źródeł ciepła na niskoemisyjne", który będzie realizowany w ramach Regionalnego Programu Operacyjnego Województwa Mazowieckiego na lata 2014-2020. Projektem zostały objęte 33 gospodarstwa indywidualne zlokalizowanych na terenie gminy, które zakwalifikowały się i zostały ujęte w projekcie.

W ramach przedmiotowego Projektu przewiduje się:

– montaż 7 instalacji na pellet wymianę indywidualnych źródeł ciepła,
– montaż 8 instalacji fotowoltaicznych,
– montaż 3 instalacji z kolektorami słonecznymi,
– montaż 1 instalacji powietrznej pompy ciepła,
– montaż 25 instalacji kotłów gazowych

Zgodnie z zaakceptowanym przez Zarząd Województwa Mazowieckiego wnioskiem o dofinansowanie Gmina Raszyn uzyskała dofinansowanie w wysokości 724 514.13 zł, przy całkowitej wartości projektu 917 942.67 zł.


Inwestorzy i wykonawca


Komendant W. Pietroń i Wójt A. Zaręba


Komisariat od frontu

Komisariat Policji w Raszynie

Na terenie budowy komisariatu w Raszynie zakończono kolejny etap prac. W trakcie wykonywania przeze mnie zdjęć usunięto część rusztowań, spod których wyłoniła się elegancka, kremowo-czarna elewacja. Na podwórzu koparka zdejmuje warstwę ziemi, przygotowując teren pod parking. Wewnątrz trwają cały czas prace wykończeniowe: fugowanie płytek posadzki, schodów i glazury w sanitariatach. W niektórych pomieszczenia układane są podwieszane sufity. Na tynki nakładane są warstwy gruntujące pod farby. Montowana jest klimatyzacja i kaloryfery.

Prace przy budowie komisariatu są już tak zaawansowane, że na jej teren przybył z wizytacją Zastępca Komendanta Stołecznego Policji do spraw logistyki pan Włodzimierz Pietroń. Wizytacja odbyła się 11 kwietnia. Przyjął ją na placu budowy wójt Gminy Raszyn pan Andrzej Zaręba wraz ze swoim zastępcą panem Michałem Kucharskim. Wspólnie dokonana lustracja skłaniała do wniosku, że termin oddania obiektu jest nie zagrożony.


Prace ziemne


Komisariat stary i nowy


Lustracja pomieszczeń

Ścieżki rowerowe

Gdy w zeszłym roku zapowiadałem budowę tras rowerowych w Gminie Raszyn, nie wyobrażałem sobie jakie ta inwestycja przybierze rozmiary. Dopiero teraz, gdy z reporterskiego obowiązku przemierzam Pruszkowską, Aleję Krakowską w Raszynie, Nadrzeczną, Stadionową, Raszyńską i Warszawską, zdaję sobie sprawę, że choć nie najdroższa, to jest to, bez wątpienia, inwestycja najbardziej rozległa. Sieć ścieżek, poza stworzeniem bezpiecznego i wygodnego połączenia rowerowego pomiędzy naszą gminą, gminą Michałowice i Warszawą, poprawia też znacznie wygląd ulic, którymi prowadzi. Srebrne linie stalowych barier oddzielających ścieżki od rowów znacznie poprawiają perspektywę Alei Krakowskiej. Dzięki nowej ścieżce mieszkańcy Dawid mogą przemieszczać się rowerem w kierunku Jaworowej wzdłuż najniebezpieczniejszego odcinka ulicy Warszawskiej. Obecnie budowany odcinek przez Jaworową, Rybie i fragment Raszyna porządkuje nie tylko ruch uliczny, ale też wygląd traktu. Do zakończenia inwestycji pozostaje odcinek wzdłuż ulicy Górnej do Złotych Łanów. Zapewne niedługo firma rozpocznie tam budowę.


Budowa ścieżki na Raszyńskiej


Gotowa ścieżka w Dawidach


Nowa perspektywa Krakowskiej

Centrum Kultury Raszyn w liczbach

Dziś, w kwietniu 2019 roku mało kto pamięta, że na siedzibę Centrum Kultury Raszyn, przy Alei Krakowskiej mieszkańcy czekali prawie 29 lat. Gmina Raszyn pobiła swoisty rekord. Inicjatywa Cechu Rzemiosł i mieszkańców, która w latach 80-tych XX wieku doprowadziła budynek do stanu surowego, ziściła się dopiero w pierwszej kadencji Wójta Andrzeja Zaręby. Hasło wyborcze z 2010 roku – „Zasługujemy na dom kultury" realizował, przy istotnej pomocy radnych i mieszkańców, od lipca 2013 do września 2014 roku.

OFERTA PROGRAMOWA CENTRUM KULTURY RASZYN

25 października 2014 roku uroczyście otwarto placówkę. Mariusz Smolicha, powołany na stanowisko Dyrektora CKR, w maju 2015 roku zaczął od zapraszania mieszkańców na świetne koncerty, teatrzyki dla dzieci, wystawy, a w kolejnych miesiącach zajęcia kół zainteresowań. Przybywało mebli, kwiatów, wyposażano pracownie, jednym słowem, od podstaw tworzono raszyńską placówkę kultury.



Koncert Podziemna Armia powraca. Fot. A. Pluta

W kolejnych latach CKR prowadził wielostronną działalność, poczynając od koncertów z udziałem bardziej i mniej znanych, ale zawsze znakomitych artystów. Plakaty ogłaszające spotkania ozdabiają ściany klatki schodowej i korytarzy. Są wśród nich: Grupa MoCarta, Zbigniew Wodecki, Alicja Majewska i Włodzimierz Korcz, Beata Przemyk, Edyta Gepert, Ewa Błaszczyk, Michał Szpak czy Andrzej Piaseczny i wielu innych. Szybko rozpoczęło działalność QIturalne Kino z ofertą doskonale dobranego repertuaru. Zagościł teatr, kabarety, koncerty muzyki poważnej i rozrywkowej. Każdego roku obywało się kilka wernisaży w sali wystawowej – Galerii Q.



Grupa MoCarta. Fot. A. Pluta



Mariola Wiewór i publiczność. Fot. A. Pluta

CKR W LICZBACH

„Staramy się, żeby z roku na rok oferta była coraz szersza. Niektóre propozycje spotkań czy zajęć, które „nie przyjmują się", zastępujemy kolejnymi– mówi Dyrektor Mariusz Smolicha. – *Prowadzimy szczegółową rejestrację form działalności i ich uczestników, co daje nam pogląd, czego mieszkańcy oczekują, co lubią, w czym chcą uczestniczyć.*



Wydarzenie biało czerwone. Fot. A. Pluta

W 2018 roku w **24 koncertach** zaproszonych artystów uczestniczyły **3152 osoby**, 1578 dzieci obejrzało 8 przedstawień teatrzyków, a w 8 spektaklach teatralnych dla dorosłej publiczności uczestniczyło 2170 osób.

37 koncertów zespołów, solistów i klubów działających przy CKR obejrzało **7660 osób**, a w realizowanych siłami własnymi 6 widowiskach frekwencja wyniosła 3920 osób. **14 wydarzeń** plenerowych obejrzało **ponad 8600 widzów**. Odbyło się **25 konkursów**, wystaw pokonkursowych i V koncertów laureatów, w których uczestniczyło 1045 osób.



Zajęcia florystyczne W CKR. Arch. kl.

Oferta **26 rodzajów zajęć cyklicznych** zadziwia różnorodnością. Takie jak ABC Fotografii, Akademia mocy, Ceramika, Dziecięcy Zespół Pieśni i Tańca, Nauka gry na pianinie, na ukulele, zajęcia komputerowe, plastyczne, Robotyka, Szachy, Zumba, Pilates, Taniec to tylko niektóre z nich. W 2018 roku 20 osób uczestniczyło w cyklicznych spotkaniach Szkoły dla Rodziców, a 70 w zajęciach jogi. W sumie **1165 osób.** Qulturalne Kino zgromadziło mieszkańców na 30 projekcjach, a Latające Koło Gospodyń Wiejskich spotkało się 12 razy.

CKR prowadzi bardzo bogatą działalność przybliżającą wydarzenia historyczne. W 28 spotkaniach powiązanych z najważniejszymi wydarzeniami i rocznicami historii Polski i ziemi raszyńskiej uczestniczyły dzieci i dorośli.





Zemsta w wykonaniu nauczycieli, uczniów i rodziców ze SP w Raszynie. Fot. M. Kaiper

W 2018 roku odbyły się **82 występy** Seniorów należących do 5 klubów na terenie gminy. Wiele z nich to wynik wspaniałej pracy zespołów muzycznych: Seniorek, Barw Jesieni, Rybian i FalCanto, które działają pod auspicjami CKR.

MITY I RZECZYWISTOŚĆ

W ostatnim czasie przez gminną publicystykę i media społecznościowe przetoczyła się dyskusja na temat oferty Centrum Kultury Raszyn. Nie brakowało głosów krytycznych, na pograniczu hejtu. Przedstawiając powyżej faktyczne, udokumentowane informacje o działalności CKR, nie mogę powstrzymać się przed refleksją, że krytycy uważają –„***Jeśli w czymś nie uczestniczę, to znaczy, że tego nie ma***". Innym wytłumaczeniem może być celowa nagonka na instytucję i dyrektora.

Małgorzata Kaiper



Spotkanie poświęcone historii. Fot. A. Pluta



Publiczność po koncercie. Fot. A. Pluta



Wspomnienie Anny Jantar

Nigdy nie komentowałem postów ukazujących się na Facebooku, ale tym razem postanowiłem zabrać głos. Powodem był wpis z 21 stycznia 2019 Pana Piotra Iwickiego dotyczący Centrum Kultury w Raszynie. Nie będę się odnosił do całego postu, tylko jednego w nim zawartego słowa. Otóż według pana Piotra "CKR to TRUP". Natomiast jeszcze bardziej byłem zdziwiony, gdy przeczytałem w komentarzach, że "budynek stoi PUSTY". Tak się składa, że byłem pracownikiem CKRu od początku jego działalności. W ciągu blisko czterech lat odbyło się kilkaset koncertów, spektakli, spotkań i wydarzeń kulturalnych, w których przewinęło się kilkadziesiąt tysięcy osób. Na spotkaniu z Szefem Regionu Mazowieckiego ZAiKS-u dowiedziałem się, że jesteśmy najbardziej prężnym Ośrodkiem Kultury, mającym bardzo bogatą ofertę artystyczną. Czy w takim razie można użyć stwierdzenia, że "CKR to TRUP"? Sam budynek nie ma ze względu na swoją kubaturę wielu sal do organizowania zajęć, ale mimo to ma bogatą ofertę programową, kierowaną do dzieci, młodzieży i dorosłych. Wszystkie informacje znajdują się na stronach internetowych CKR-u. Co do samego Dyrektora Centrum Kultury – Pana Mariusza Smolichy, to ze swojego blisko 40-letniego doświadczenia, a pracowałem i współpracowałem z wieloma Ośrodkami Kultury w Warszawie, to tam gdzie Dyrektorem była osoba związana zawodowo z którąś z form sztuki – teatr, muzyka, taniec, plastyka, to tam dominowała ta dziedzina. W przypadku CKR-u mamy do czynienia z szeroko pojętą różnorodnością kierowaną do mieszkańców Raszyna. Na zakończenie sugerowałbym, aby osoby piszące lub komentujące na różnych forach medialnych kierowały się wiedzą, a nie emocjami, bo te nie zawsze idą w parze ze stanem faktycznym.

PAWEŁ WIŚNIEWSKI

XVI Festiwal Chórów, Kabaretów i Zespołów Seniora



Barwy Jesieni. Fot. F. Kobiałka



Rybianie. Fot. F. Kobiałka



Seniorki. Fot. F. Kobiałka

23 marca br. zespoły: Rybianie, Barwy Jesieni oraz Seniorki wzięły udział w XVI Festiwalu Chórów, Karetów i Zespołów Seniora, który odbył się w Domu Kultury Zacisze w Warszawie. Jest to bardzo ambitny i wymagający festiwal. W każdym występie oceniany jest poziom muzyczny wykonawców, wrażliwość na interpretację tekstów, brzmienie zespołu jako całość oraz ogólny wyraz artystyczny, również wartość literacka tekstów i jakość prezentacji scenicznej. Jak powiedziała jurorka, Joanna Rawik, „każdy występ traktuję zgodnie z kryterium profesjonalnej sztuki."

W festiwalu wzięło udział 59 zespołów (ponad 1000 uczestników). Oceniało je jury w składzie: prof. Krzysztof Kusiel-Moroz, dyrygent i pedagog, kierownik Warszawskiej Opery Kameralnej, Joanna Rawik – piosenkarka, aktorka i dziennikarka, Marek Majewski – autor, kompozytor, poeta i satyryk przyznało naszym zespołom w kategorii Zespoły folklorystyczne. **3 miejsce ex aequo otrzymali Rybianie oraz Barwy Jesieni.**

Jest to dla nas wielkie wyróżnienie, ponieważ po raz pierwszy na zaciszańskim festiwalu odnieśliśmy sukces.

Halina Pachulska, Zespół Rybianie

VII Przegląd Piosenki Polskiej „Kocham Cię Ojczyzno"



Koncert Laureatów. Fot. F

W dniu 24 kwietnia 2019 r. w Ośrodku Kultury „ARSUS" w Dzielnicy Warszawa-Ursus odbył się **VII Przegląd Piosenki Polskiej „KOCHAM CIĘ OJCZYZNO",** który przyniósł naszym Seniorom kolejny ogromny sukces. Prowadzący koncert pan Bogdan Kałużny, podczas koncertu Laureatów, podkreślił, że zespoły i solistki z Centrum Kultury w Raszynie rokrocznie prezentują bardzo wysoki poziom artystyczny, co potwierdza zachwyt publiczności i uznanie jurorów. Tym razem Seniorzy z Gminy Raszyn zajęli:

W kategorii zespół wokalny:

II miejsce zespół „Seniorki"

W kategorii zespół folklorystyczny:

I miejsce zespół „Barwy Jesieni"
II miejsce zespół „Rybianie"

W kategorii soliści – wokal aktorski

II miejsce Grażyna Troniarz

W kategorii soliści – wokal estradowy:

Zofia Olejnik (zgłoszenie indywidualne)
II miejsce Barbara Ostrowska
III miejsce Izabela Makarska

W dniu 29 kwietnia 2019 r. podczas Koncertu Laureatów, zwycięzcy odebrali dyplomy i puchary, a specjalne podziękowania otrzymali nasi instruktorzy **pani Edyta Ciechomska i pan Piotr Piskorz.** Gratulacje raszyńskim artystom i instruktorom złożyli **pan dyrektor CKR Mariusz Smolicha** z małżonką,

Po raz kolejny przekonaliśmy się, że nasze Centrum Kultury w Raszynie, pod kierownictwem Dyrektora Mariusza Smolichy działa niezwykle prężenie tworząc nam wspaniałe warunki lokalowe i zatrudniając doskonałych instruktorów. Bardzo dziękujemy też wójtowi Andrzejowi Zarębie za umożliwianie nam rozwijania artystycznych pasji, zainteresowanie sukcesami, Klubom Seniora w Raszynie i Rybiu oraz sołtysom z tych osiedli za wsparcie finansowe i organizacyjne.

Izabela Makarska, członek i solistka zespołu „Seniorki"

KONCERT WIELKANOCNY







Stało się obyczajem, że w Świetlicy Środowiskowej Świetlik w Rybie, mieszkańcy, głównie seniorzy, spotykają się przed świętami Wielkiej Nocy, aby choć przez chwilę pobyć razem, złożyć sobie życzenia i podzielić się jajkiem – symbolem życia i odrodzenia. W tym roku stało się to 14 kwietnia, w Niedzielę Palmową.
Spotkanie uświetnił koncert czterech doskonałych muzyków, którzy przybliżyli nam ludowe obrzędy, baśnie i pieśni wielkanocne, często symbolizujące odradzanie się przyrody i walkę złych oraz dobrych mocy. Specjalnie dla nas przygotowali go: Barbara Derlak, Barbara Songin, Helena Matuszewska i Bart Pałyga. Opowieściom i pieśniom ludowym towarzyszyły niezwykłe instrumenty: Harfa, flety, lira i suka biłgorajska i kołatki. Po koncercie, podczas poczęstunku, podzieliliśmy się jajkiem składając sobie wielkanocne życzenia.



WARSZTATY WIELKANOCNE W ŚWIETLIKU



13 kwietnia br. po raz kolejny odbyły się w Świetlicy Rodzinne Warsztaty Wielkanocne, podczas których dzieci i rodzice przygotowywali ozdoby na świąteczne stoły. Wszystko pod czujnym okiem Pani Joasi Rokickiej i pani Ewy Janiec, mistrzyń rękodzieła. Z włóczki wyłaniały się żółte kurczaczki i szare zajączki, białe jajeczka ze styropianu zamieniały się w różnokolorowe pisanki. Pracowali rodzice, pracowały dzieci i trudno powiedzieć, czyje palce były zręczniejsze. W każdym razie zapał do pracy – ogromny. Już niedługo piękne ozdoby zagoszczą na świątecznych stołach. Tym bardziej będą cieszyć, że to dzieło własnych rąk.

Stronę redaguje Małgorzata Kaiper, Kierownik Świetlicy Środowiskowej Świetlik w Rybiu







TYDZIEŃ BIBLIOTEK I ŚWIĘTO BIBLIOTEKARZA

Jak co roku, w maju obchodzimy Ogólnopolski Tydzień Bibliotek (8-15 maja). Hasłem tegorocznej, XVI już edycji, jest #biblioteka. Serdecznie zapraszamy naszych Czytelników do świętowania razem z nami! 8 maja o 17:00 w bibliotece głównej, z zapisanymi wcześniej rodzicami spotka się Justyna Goszczyńska-Prokopowicz, która poprowadzi warsztaty z Pozytywnej Dyscypliny. 10 maja o 18:00 odbędzie się wernisaż malarstwa Joanny Kobryń pt. „Płatki wspomnień". Podczas wernisażu będzie można obejrzeć animację multimedialną prezentowanych prac autorstwa Łukasza Góreckiego, posłuchać inspirowanych obrazami wierszy Bogumiły Kędziory i Dagny Mach, a także wziąć udział w konkursie. 14 maja o 16:00 w Filii w Jaworowej odbędzie się miniteatrzyk z udziałem podopiecznych Ogniska Wychowawczego w Jaworowej. 15 maja o 10:45 w bibliotece głównej zaproszone klasy 7 i 8 spotkają się z Marcinem Koziołem, pisarzem, znawcą mediów elektronicznych, właścicielem "rezerwatu" dla starych komputerów, który o swojej komputerowej pasji i zupełnie szalonej historii komputerów będzie opowiadał. Również 15 maja, w Filii w Jaworowej ogłosimy finalistów akcji „Czytam sobie... w bibliotece", a najbardziej aktywnych małych czytelników nagrodzimy upominkami.

WIERSZE DLA DZIECI: PREMIERA 3. CZĘŚCI

17 maja (piątek) o 18:00 zapraszamy do czytelni biblioteki głównej na premierę kolejnej, trzeciej już części „Wierszy dla dzieci" autorstwa Bogumiły Kędziory. Autorka zinterpretuje swoje najnowsze poezje, a pomiędzy wierszami usłyszymy piosenki w wykonaniu rozśpiewanej Roksany Grodzickiej. Serdecznie zapraszamy i małych i dużych! Wstęp wolny. Szabel, czyli Bogumiła Maria Kędziora, wieloletnia członkini klubu literackiego „Kaliope" działającego przy Centrum Kultury Raszyn, pisze poezje i dla dorosłych i dla dzieci. Swoją pasją chętnie się dzieli, współpracując ze szkołami podstawowymi w Raszynie, Ładach i Mrokowie, gdzie uczestniczy w lekcjach i spotkaniach autorskich. Jest też autorką wierszy do przedstawień okolicznościowych i inspiracji plastycznych.

FRANCUSKI ROZDZIAŁ: LITERACKO-KULTUROWA PODRÓŻ PO FRANCJI

7 czerwca o 18:00 w czytelni biblioteki głównej (ul. Poniatowskiego 20) odbędzie się kolejne spotkanie z cyklu Klub Podróżnika – tym razem pora na pachnącą lawendą i croissantami Francję! Kiedy słyszymy „Francja", większość z nas ma przed oczami wieżę Eiffla, bagietkę i beret. Natomiast francuska literatura kojarzy się z kilkusetstronicowymi, ciężkimi dziełami Victora Hugo i Marcela Prousta. Pokażemy, że Francja to kraj bardzo różnorodny, nowoczesny i zaskakujący. Północ i południe kraju to dwa różne światy, a we współczesnej literaturze coraz trudniej można znaleźć typowych bohaterów wywodzących się z burżuazji i utożsamiających wszystko to, co kojarzy nam się z tym krajem miłości i sztuki. Serdecznie zapraszamy w podróż pełną zdjęć i książek. Naszą przewodniczką po Francji będzie Dorota Padzik – romanistka, europeistka, nauczyciel języka francuskiego, autorka bloga Francuski Rozdział.

Wstęp wolny! Po spotkaniu drobny francuski poczęstunek.



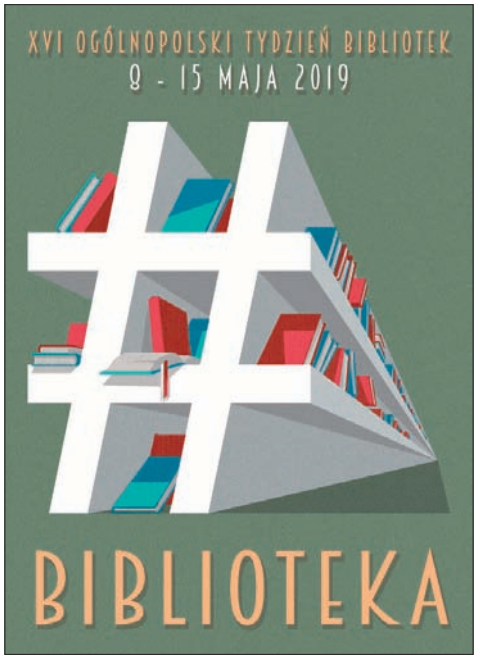



SPECJALNY RABAT DLA FIRM I MIESZKAŃCÓW GMINY RASZYN: Specjalne rabaty dla firm i mieszkańców Raszyna: 25% dla nowych klientów, 50% za skuteczne polecenie, 100% na rejestrację działalności. Biuro Rachunkowe **TAXES Renata Błasiak** poprowadzi tanio rozliczenia KPiR, Ryczałt, Księgi Handlowe, PIT, VAT, ZUS, Kadry i inne. Biuro w Raszynie, Al. Krakowska 99a, tel. 509 342 510, www.taxes-biurorachunkowe.pl, email: renatablasiak@wp.pl

PRACA: Zatrudnię samodzielną księgową (Ryczałt, KPiR, Kadry i Płace, ZUS), praca w biurze rachunkowym. Zainteresowane osoby proszę o CV oraz oczekiwania finansowe na adres email: biuropraca1000@wp.pl Biuro Raszyn, miła atmosfera, łatwy dojazd, tel. do kontaktu: 509 342 510

Inauguracja rundy wiosennej w rozgrywkach piłki nożnej na stadionie im. Kazimierza Jedynaka w Raszynie



GKS Podolszyn



Ks Raszyn



UKS Łady 1

Blisko 2 lata upłynęły od momentu, kiedy boisko piłkarskie stadionu im Kazimierza Jedynaka zostało wyłączone z użytkowania w związku z budową nowej hali sportowej. Piłkarze gminnych klubów: KS Raszyn, UKS Łady oraz GKS Podolszyn korzystali w tym okresie z boiska Wronik oraz gościnności klubów położonych w sąsiednich miejscowościach i dzielnicach Warszawy.



Kibice

22 marca 2019 r. czas tułaczki się skończył, a grających tego wieczoru mecz piłkarzy KS Raszyn z drużyną Błonianki Błonie przywitały pełne trybuny entuzjastycznie dopingujących kibiców. Sztuczne oświetlenie boiska generowały nowoczesne lampy, które wykonawca inwestycji pt. budowa wielofunkcyjnej hali sportowej w Raszynie sprowadził zza Atlantyku. Niestety, ale gospodarze wyszli z tego spotkania na tarczy, przegrywając 0:2. Pewnym pocieszeniem jest fakt, że drużyna z Błonia jest jednym z pretendentów do awansu do wyższej ligi. Warto podkreślić rekord frekwencji na trybunach i piękną oprawę, jaką przygotowali raszyńscy kibice. Stworzenia takiej atmosfery nie powstydziliby się najzagorzalsi fani ekstraklasowych klubów.

Podczas, gdy KS Raszyn wznowił udział w rozgrywkach IV ligi, w niższej klasie B zainaugurowali mecze piłkarze UKS Łady i GKS Podolszyn. Pierwsza z drużyn uległa 31 marca z Sarmatą Warszawa 1:2. Debiut na nowym boisku miałby miejsce tydzień wcześniej, jednak rywal Ład – AP II Warszawa oddał mecz walkowerem.

Ostatni stażem, debiutujący w rozgrywkach zespół GKS Podolszyn podzielił się punktami z Guzovią Guzów i zdobył w potyczce 1 bramkę.

Trzymamy kciuki za piłkarzy występujących w gminnych klubach, a wszystkich kibiców zapraszamy na ich spotkania, które w ramach bieżącego sezonu będą się odbywać do połowy czerwca, oczywiście na boisku stadionu im. Kazimierza Jedynaka w Raszynie.

Rafał Ulewicz

„Przedszkole w Sękocinie z tradycji słynie"

Na powitanie wiosny wyruszyły wszystkie przedszkolaki i jak co roku ogłosiły pożegnanie zimy. Wędrowały z Marzanną ulicami Sękocina i śpiewały „Żegnaj zimo zła"..., śpiewowi towarzyszyła muzyka wydobywająca się z różnych instrumentów. Do przedszkolaków dołączyły się młodsze dzieci mieszkające w naszej miejscowości w raz z Rodzicami. Taki barwny i głośny korowód wzbudzał zainteresowanie nie tylko mieszkańców, ale i przejeżdżających kierowców, którzy szeroko uśmiechali się na widok przemarszu. Po powrocie do ogrodu przedszkolnego, dzieci pożegnały Marzannę – Panią zimę i ruszyły odszukać ukryty w ogrodzie wiosenny Gaik – symbol wiosny. Poznanie obrzędów ludowych wiąże się zawsze z dużą ciekawością dzieci i radością ze wspólnego świętowania nadejścia tej pory roku – WIOSNY.

Nauczycielki:
Anna Tomaszewska , Anna Fatek







Jakub Szymański z medalem Mistrzostw Polski



Marek Szymański (z lewej) i Jakub Szymański. Fot. arch. rodz.

Jakub Szymański wywalczył 24 marca br. w Wilkowicach tytuł Halowego Wicemistrza Polski Juniorów w łucznictwie. To kolejny sukces mieszkańca Raszyna, który na co dzień reprezentuje barwy klubu Drukarz Warszawa. W sumie Szymański ma już 8 medali rangi Mistrzostw Polski.

Tegorocznego sukcesu nic nie zapowiadało. Po zdobyciu pod koniec zeszłego roku tytułu drużynowego akademickiego Mistrza Polski wraz z kolegami z Politechniki Warszawskiej, Jakub zajął się na poważnie studiowaniem na wydziale architektury PW. Do tegorocznych mistrzostw przygotowywał się o wiele mniej intensywnie niż zazwyczaj. W eliminacjach zajął dopiero 9. miejsce uzyskując wynik 550 pkt. na 600 możliwych. Jednak w dniu finałów wszystko zagrało jak należy. Jakub bardzo często w pojedynkach indywidualnych strzelał trzy razy w sam środek tarczy uzyskując 30 punktów i eliminując kolejnych przeciwników. Na tych samych zawodach w kategorii Młodzieżowiec, walczył również Marek Szymański. Niestety, nie był on tak skuteczny w pojedynkach indywidualnych jak jego młodszy brat. Markowi udało się wygrać tylko jeden mecz w rundzie finałowej i ostatecznie został sklasyfikowany na 10. miejscu.

Jacek Kaiper

X Bieg Raszyński

7 kwietnia, początek wiosny, ładna, słoneczna aura i lekki, orzeźwiający wiatr... W takich warunkach atmosferycznych przyszło się zmierzyć biegaczom, którzy wystartowali w Raszynie na dystansie 10 km. Zawody to były szczególne, gdyż w tym roku po raz 10 już strzał z pistoletu hukowego oddany przez wójta gminy Raszyn pana Andrzeja Zarębę oznajmił wszystkim uczestnikom start biegu. Frekwencja dopisała – na starcie stanęło 467 sportowców – zarówno amatorów, jak i traktujących rywalizację profesjonalnie.

Jako, że wyścig był jubileuszowy, nie zabrakło też niespodzianek i dodatkowych atrakcji. Jedną z nich był przeprowadzony po raz pierwszy w historii Bieg Raszyński w kategorii dzieci. który odbył się na bieżni boiska Wronik. Nie zabrakło również miłośników nordic-walking, którzy w liczbie 26 wyruszyli spod budynku urzędu gminy 30 minut przed startem biegaczy.

Komentarz „na żywo" prowadził niezastąpiony w tej roli redaktor sportowy Bogdan Saternus. Na trasie biegu mieszkańcy Raszyna, Rybia oraz przyjezdni gorąco dopingowali biegaczy. W specjalnym konkursie o miano najlepszego kibica zwyciężyło Przedszkole „W stumilowym lesie", którego podopieczni, wspierani przez rodziców oraz grono pedagogiczne głośnymi okrzykami przy pomocy kibicowskich atrybutów stworzyli niezapomnianą atmosferę.



Start

Żywe zainteresowanie widowni, słowa wsparcia, zagrzewanie do bicia rekordów udzieliło się biegaczom. Blisko poprawienia najlepszego wyniku w historii Biegu był jego zwycięzca – Jakub Nowak z Łomży, który uzyskał czas całkowity 30 minut. Poruszał się zatem ze średnią prędkością 20 km na godzinę, a szybkiego finiszu mógłby mu pozazdrościć niejeden sprinter. Wynik tego 30-latka zasługuje na szczególne słowa uznania, gdyż na kolejnych zawodników przyszło kibicom czekać blisko 2 minuty. I tak na drugim miejscu zameldował się na mecie Krzysztof Wasiewicz z Kondycji Piaseczno, a trzecie stopień podium zajął Aleksander Dragan z Kielc.

Ciekawa rywalizacja miała miejsce w kategorii kobiet, którą wygrała Anna Łapińska z Warszawy, broniąca na co dzień barw KS Warszawianki. Kolejne miejsce zajęła również Anna nosząca


Start

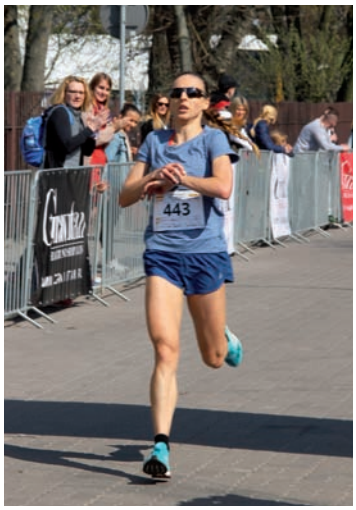

Najszybsza


Gratulacje dla zwycięzcy

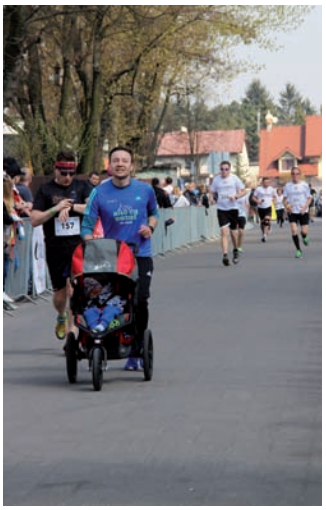
Podwójny start

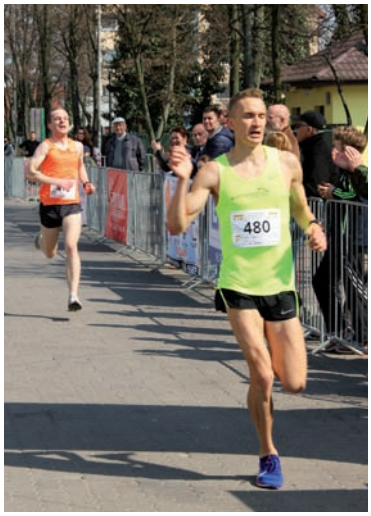

Drugi i trzeci



Najszybsze panie



Najszybsi panowie


Nie było łatwo

nazwisko Szyszka, która trenuje w tym samym klubie, co zwycięzca całego biegu – Prefbet Śniadowo Łomża. Skład podium uzupełniła Sabina Jarząbek z Kielc. Wszystkie Panie przybyły na metę w czasie niewiele ponad 36 minut.

Wszyscy oczywiście najmocniej trzymaliśmy kciuki za reprezentantów Gminy Raszyn. Wśród Panów nie miał sobie równych Paweł Troniarz, który 10 km pokonał w czasie niespełna 38 minut. Za nim przybiegli Paweł Tucholski z Rybia oraz Michał Żmuda, również reprezentant Raszyna.



Najlepsi kibice

„Słabą płeć, a jednak najsilniejszą...” jak brzmiało w tekście popularnej piosenki godnie reprezentowały Marta Wojdalska – najszybsza z Raszyna, Katarzyna Sztyk z Rybia oraz Agata Paluch.

Najstarszym uczestnikiem Biegu okazał się Eugeniusz Moszkowicz z Warszawy, dla którego w tym roku wypadła 78 wiosna w życiu. W kategorii mężczyzn 60 + z gminy Raszyn najszybciej przebiegł dystans 10 km Andrzej Gałązka z Falent, zaś kolejne miejsce zajął Maciej Bobynko z Rybia.

Rywalizację w Nordic – Walking wygrał Robert Gański, co nie było żadnym zaskoczeniem. Czas, który uzyskał – 1 godzina 5 minut i 50 sekund był lepszy od wyniku, jaki uzyskało wielu biegaczy. Wśród Pań trasę o kijkach najszybciej przemierzyła Ewelina Radke – Witczak. W kategorii mieszkańców Gminy Raszyn natomiast nie miała sobie równych Nina Polakowska, która pełni funkcję wicedyrektor Przedszkola „Pod Topolą” w Raszynie.

Organizatorzy dzięki wsparciu licznego grona sponsorów ufundowali atrakcyjne nagrody nie tylko dla zwycięzców, ale wszystkich uczestników, których numer startowy brał udział w losowaniu. Warto podkreślić projekt medalu, które zostały wręczone biegaczom.

Rafał Ulewicz**, zdjęcia **Jacek Kaiper

SPONSORZY X BIEGU RASZYŃSKIEGO

Organizatorzy X Biegu Raszyńskiego bardzo dziękują sponsorom:

Dixi-Car | Polski Komfort | Centrum Sportu Raszyn | GRAVITAN Health And Sports | CaterMark Nike Royal Wilanów Cukiernia | Kawiarnia Bała | BISEK, EkoBudbrand | Bank Spółdzielczy Raszyn | Centrum Kultury Raszyn Digital Vitra | x-connect | Auto szkoła Efekt | Eko Raszyn | Jack Pol | Centrum Medyczne Judyta | Bracia Cwyl Jar Per | Raszyniaczek | ASO Mrukiewicz Peugeot | One | Pałczyński – przewozy autokarowe | Rim Kowalczyk Centrum Stomatologii Raszyn | Decathlon | Eko-Line | KampinosTelco | Studio Figura | Szevent event&catering

ŚWIĘTO SZKOŁY PODSTAWOWEJ W RASZYNIE

24 kwietnia Szkoła Podstawowa im Cypriana Godebskiego była miejscem niezwykłych uroczystości związanych ze zbiegiem kilku wydarzeń. Wszystkie wplotły się w obchody Święta Szkoły. Zorganizowała je i nad przebiegiem czuwała Pani Mariola Wiewiór, nauczycielka historii.

Dzień zaczęliśmy udziałem we Mszy Świętej dziękczynnej. Po eucharystii, celebrowanej przez biskupa Rafała Markowskiego, który poświęcił nowy sztandar szkoły, przeszliśmy do budynku szkoły. W szkole, po odśpiewaniu hymnu wysłuchaliśmy przemówienia Dyrektora szkoły pana Andrzeja Nadbały. Zobaczyliśmy też niecodzienny przemarsz czterech pocztów sztandarowych, które niosły sztandary szkoły. Pierwszy z 1976 roku, drugi z 1992 roku i ostatni z 2019 roku oraz sztandar Gimnazjum nr 1 w Raszynie. Nowy sztandar ufundowało wielu darczyńców.

Kolejne wydarzenie to upamiętnienie 60. rocznicy nadania szkole imienia Cypriana Godebskiego, która miała miejsce 19 kwietnia 1959 roku. Przewodnim tematem przedstawienia przygotowanego przez p. B. Borzechowską z uczniami Koła Teatralnego, była 210 rocznica Bitwy pod Raszynem. Słowu pisanemu towarzyszył chór szkolny pod batutą p. E. Wijat-kowskiej.

Małgorzata Kasprzak

















