GAZETA SAMORZĄDOWA GMINY RASZYN | CZASOPISMO BEZPŁATNE

NR 90/2018 | WWW.RASZYN.PL | KURIER@RASZYN.PL | ISSN 1425-4506 | INDEKS PR 49 10

# KURIER RASZYŃSKI



BILET METROPOLITALNY

GMINA RASZYN

RASZYŃSKA KARTA MIESZKAŃCA

ANDRZEJ ZARĘBA

Więcej informacji: www.raszyn.pl



BILET METROPOLITALNY

GMINA RASZYN

RASZYŃSKA KARTA MIESZKAŃCA

MICHAŁ KUCHARSKI

Więcej informacji: www.raszyn.pl



BILET METROPOLITALNY

GMINA RASZYN

RASZYŃSKA KARTA MIESZKAŃCA

DARIUSZ MARCINKOWSKI

Więcej informacji: www.raszyn.pl

## TAŃSZE bilety dzięki Raszyńskiej Karcie Mieszkańca – od 1 października!

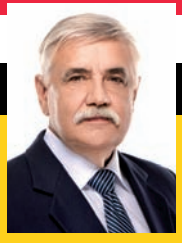

BILET METROPOLITALNY

GMINA RASZYN

RASZYŃSKA KARTA MIESZKAŃCA

SŁAWOMIR OSTRZYŻEK

Więcej informacji: www.raszyn.pl



BILET METROPOLITALNY

GMINA RASZYN

RASZYŃSKA KARTA MIESZKAŃCA

ANNA MATRACKA

Więcej informacji: www.raszyn.pl

# Bilet metropolitalny – Raszyńska Karta Mieszkańca




Od 1 września 2018 roku mieszkańcy Gminy Raszyn, którzy korzystają ze zintegrowanej sieci komunikacyjnej ZTM obejmującej: tramwaje, metro autobusy, w tym linie „L", a także pociągi Szybkiej Kolei Miejskiej, Kolei Mazowieckich i Warszawskiej Kolei Dojazdowej i płacą podatek dochodowy od osób fizycznych w Urzędzie Skarbowym w Pruszkowie, **zapłacą mniej za bilety długookresowe 30 i 90 dniowe. Decyzją Rady Gminy Raszyn mieszkańcy objęci zostaną najwyższą, 3 grupą dopłat**. Kwoty dopłat i kosztu zakupu biletu przez mieszkańca podaje tabela w kolumnie obok.

**O DOPŁATY DO BILETÓW MOGĄ UBIEGAĆ SIĘ:**

- **Bilet normalny –** osoby zamieszkałe na terenie Gminie Raszyn, które rozliczają podatek dochodowy od osób fizycznych w Urzędzie Skarbowym w Pruszkowie, a w zeznaniu podatkowym wskazały Gminę Raszyn jako miejsce swojego zamieszkania, bez względu na to, czy osiągają dochód.

| Bilety oferty „Warszawa +" ważne w **strefie 1 i 2** | | | Koszt pasażera [ zł ] | Dopłata Gminy [ zł ] |
|---|---|---|---|---|
| IMIENNY | 30 dniowy | N | 120 | 60 |
| | | U | 60 | 30 |
| | 90 dniowy | N | 330 | 130 |
| | | U | 165 | 65 |
| Bilety oferty „Warszawa +" ważne w **strefie 2** | | | Koszt pasażera[ zł ] | Dopłata Gminy[ zł ] |
| IMIENNY | 30 dniowy | N | 72 | 40 |
| | | U | 36 | 20 |
| | 90 dniowy | N | 212 | 70 |
| | | U | 106 | 35 |

- **Bilet ulgowy:**

① Osoby uprawnione do przejazdów z ulgą 50%, zamieszkałe na terenie Gminy Raszyn, które rozliczają podatek dochodowy od osób fizycznych w Urzędzie Skarbowym w Pruszkowie i wskazały w zeznaniu podatkowym Gminę Raszyn, jako miejsce swego zamieszkania, bez względu na to, czy osoby te osiągają dochód,

② Osoby, które do 30 września roku kalendarzowego, skończą 21 rok życia, zamieszkałe na terenie Gminy Raszyn, jeżeli ich rodzice/opiekunowie prawni albo rodzic/opiekun prawny, który samotnie je wychowuje zamieszkują/je na terenie Gminy Raszyn rozliczają/a podatek dochodowy od osób fizycznych w Urzędzie Skarbowym w Pruszkowie i wskazały w zeznaniu podatkowym Gminę Raszyn, jako miejsce swego zamieszkania, bez względu na to, czy osoby te osiągają dochód

③ Osoby pełnoletnie, które do 30 września roku kalendarzowego, skończą 21 rok życia, nieposiadające żadnego z rodziców, ani opiekuna prawnego, jeżeli osoby te zamieszkują na terenie Gminy Raszyn i rozliczają podatek dochodowy od osób fizycznych w Urzędzie Skarbowym w Pruszkowie i wskazały w zeznaniu podatkowym Gminę Raszyn, jako miejsce swego zamieszkania, bez względu na to, czy osoby te osiągają dochód,

④ Studenci, zamieszkali na terenie Gminy Raszyn do ukończenia przez nich 26 roku życia, rozliczający podatek dochodowy od osób fizycznych w Urzędzie Skarbowym w Pruszkowie i wskazały w zeznaniu podatkowym Gminę



PĘTLA TRAMWAJOWA NA OKĘCIU I P+R ALEJA KRAKOWSKA



# Z ostatniej chwili z Powiatu

Nasz radny powiatowy **Mirosław Chmielewski** przekazuje informacje z powiatu o inwestycjach w naszej gminie.

**Odwodnienie ulicy Starzyńskiego**: otwarcie ofert pn. *„Budowa kanału deszczowego w pasie jezdni drogi powiatowej ul. Starzyńskiego w Dawidach Bankowych"*zaplanowano na dzień 19.09.2018 r. gdzie sumaryczna wartość faktur w 2018 r. nie może przekroczyć 1 450 tys., a płatność ewentualnej pozostałej części wynagrodzenia przewidziana jest w 2019 r.

**Remonty nawierzchni**: w chwili obecnej jesteśmy w trakcie sprawdzania ofert na wykonanie remontu nawierzchni jezdni drogi ul. Warszawska, Raszyńska i ul. Długiej w Gminie Raszyn, w tym: ul. Warszawska – wykonanie poszerzeń jezdni na długości ok 600 m z wykonaniem konstrukcji jezdni oraz nawierzchni bitumicznej, ul. Raszyńska – wykonanie dwuwarstwowej nawierzchni bitumicznej w pasie jezdni długość 50m szerokość 3m, ul. Długa w Ładach – wykonanie jezdni w pasie drogi na odcinku ok 95 m szer. 3m dla oraz wykonanie ścieku z prefabrykatów betonowych na długości 95m.

**Planujemy**: wykonanie remontu nawierzchni jezdni ul. Warszawskiej w Dawidach na odcinku od HRS do granicy powiatu – skrzyżowanie z ul. Starzyńskiego długości ok. 770 m.

Raszyn, jako miejsce swego zamieszkania, bez względu na to, czy osoby te osiągają dochód,

⑤ Osoby, których rodzice/opiekunowie prawni, którzy samotnie je wychowują i zamieszkują na terenie Gminy Raszyn rozliczając podatek dochodowy od osób fizycznych w Urzędzie Skarbowym w Pruszkowie, które wskazały w zeznaniu podatkowym Gminę Raszyn, jako miejsce swego zamieszkania, bez względu na to, czy osoby te osiągają dochód.

## BILET METROPOLITALNY – RASZYŃSKA KARTA MIESZKAŃCA

Bilet Metropolitalny – Raszyńska Karta Mieszkańca wydawany jest bezpłatnie **na wniosek mieszkańca gminy**. Formularz wniosku można pobrać w urzędzie Gminy Raszyn w Raszynie przy ul. Szkolnej 2A lub na stronie internetowej www.raszyn.pl. Wypełniony wniosek wraz z dokumentami potwierdzającymi uprawnienia i zdjęciem należy złożyć w Biurze Obsługi, zlokalizowanym na parterze urzędu. W przypadku dzieci uczących się do ukończenia 21 roku życia lub studentów nierozliczających się z podatku dochodowego od osób fizycznych, do ukończenia 26 roku życia, wniosek podpisują rodzice. Otrzymaną w gminie kartę należy następnie zakodować w jednym z Punktów Obsługi Pasażerów ZTM.

Potwierdzenie uprawnień do dopłat do biletów komunikacji miejskiej odbywa się w Punkcie Obsługi poprzez:

- **Potwierdzenie zamieszkiwania w Gminie Raszyn**:

① Okazanie dokumentu tożsamości ze zdjęciem przez pełnoletnie osoby składające wniosek.

② W przypadku dzieci uczących się do ukończenia 21 roku życia lub studentów do ukończenia przez nich 26 roku życia okazanie legitymacji uczniowskiej lub studenckiej w przypadku osób zameldowanych w Gminie Raszyn i dodatkowo odpisu aktu urodzenia dziecka w przypadku osób niezameldowanych (zamieszkujących) w Gminie Raszyn,

③ W przypadku rodzin zastępczych, rodzinnych domów dziecka oraz placówek opiekuńczo-wychowawczych typu rodzinnego poprzez okazanie zaświadczenia wydanego przez Powiatowe Centrum Pomocy Rodzinie w Pruszkowie,

④ W przypadku opiekuna prawnego poprzez okazanie odpisu postanowienia sądu o ustanowieniu opieki prawnej nad dzieckiem, a w przypadku przysposobienia odpis orzeczenia sądu o przysposobieniu dziecka.

- **Potwierdzeniem rozliczania podatku dochodowego** od osób fizycznych w Urzędzie Skarbowym w Pruszkowie za ubiegły rok, jest:

① Kopia pierwszej strony zeznania podatkowego (PIT) od osób fizycznych za rok poprzedni, opatrzona pieczęcią z datą wpływu do Urzędu Skarbowego w Pruszkowie lub dokumentem nadania na poczcie ze wskazanym adresem nadawcy oraz odbiorcy Urzędu Skarbowego w Pruszkowie lub urzędowym poświadczeniem odbioru zeznania podatkowego przez Urząd Skarbowy w Pruszkowie, wydanego przez elektroniczną skrzynkę podawczą systemu elektronicznego administracji podatkowej (UPO).

② Zaświadczenie z Urzędu Skarbowego w Pruszkowie, potwierdzające fakt złożenia zeznania o wysokości osiągniętego dochodu/poniesionej straty ze wskazaniem Gminy Raszyn, jako miejsca zamieszkania,

③ Zaświadczenie z Urzędu Skarbowego potwierdzającego fakt niezłożenia zeznania podatkowego ze względu na nieosiągalnie dochodu za rok ubiegły, z jednoczesną informacją o zarejestrowaniu w Urzędzie Skarbowym w Pruszkowie ze wskazaniem gminy Raszyn, jako miejsca zamieszkania i rozliczenia podatku w latach ubiegłych

④ Dzieci uczące się, do ukończenia 21 roku życia lub studenci do ukończenia przez nich 26 roku życia, uprawnieni są do zniżek na podstawie deklaracji podatkowej okazanej przez rodziców lub opiekunów prawnych.

Wprowadzenie Biletu Metropolitalnego w Gminie Raszyn, znacząco obniży koszt codziennych dojazdów mieszkańców gminy. Zgodnie z wyliczeniami czteroosobowa rodzina (2 os. dorosłe + 2 dzieci z uprawnieniami do przejazdów ulgowych) zaoszczędzi rocznie aż 2.160 zł. Nie likwiduje I i II strefy, ale daje możliwość zakupu tańszego biletu. Stanowi też szansę na ograniczenie transportu indywidualnego na rzecz zbiorowego. Ważne tylko, żeby w punktach „przesiadkowych" zapewniono wystarczającą ilość miejsc parkingowych.

***Małgorzata Kaiper, fot. J. Kaiper***

# 307 Warszawska Pielgrzymka Piesza



Pielgrzymka na Jasną Górę



Na pielgrzymów czekali ks. Prałat Z. Karaś, Zastępca Wójta M. Kucharski, Dyr. GOS K. Klimaszewska, Radna K. Górska i mieszkańcy gminy

Jak, co roku od od 1711 roku czyli po raz trzysta siódmy, sprzed Kościoła Świętego Ducha ojców Paulinów na Nowym Mieście w Warszawie, wyszła pielgrzymka na Jasną Górę. W czasie Mszy pożegnalnej metropolita warszawski kardynał Kazimierz Nycz wezwał pielgrzymów, do obrony wolności. Podkreślił znaczenie tegorocznego hasła pielgrzymki „Z Maryją wolni". Wyjaśnił, że człowiek powinien bronić wolności nie tylko, kiedy jest mu zabierana z zewnątrz, ale też kiedy sobie ją sam zabiera przez słabość, grzech i tchórzostwo. Co roku w Warszawskiej Pielgrzymce Pieszej bierze udział 5-6 tysięcy osób. Wśród pątników są osoby starsze, młodzież oraz rodziny z małymi dziećmi. Uczestniczą w niej również osoby z zagranicy, między innymi z Niemiec, Ukrainy czy Węgier.

Warszawska Pielgrzymka Piesza nazywana także paulińską, początkami sięga XVIII w. i jest najstarszą wyruszającą ze stolicy. W 1711 r. Bractwo Pana Jezusa Pięciorańskiego przy paulińskim kościele św. Ducha w Warszawie poprowadziło pielgrzymkę na Jasną Górę, w imieniu miasta prosząc o ocalenie przed szalejącą epidemią. Do dziś w częstochowskim Sanktuarium przechowywana jest srebrna tablica – wotum mieszkańców Warszawy, złożone z prośbą o oddalenie zarazy (za KAI).

Od trzech wieków Pielgrzymka przemierza ten sam szlak, uroczyście witana przez wszystkie parafie po drodze, które prześcigają się w gościnności. Na każdym etapie przybywa też pątników dochodzących do pielgrzymki z pobliskich miejscowości. Tak też po raz trzysta siódmy pielgrzymka zawitała do Raszyna pod opiekę ks. prałata Zdzisława Karasia, proboszcza parafii pod wezwaniem Świętego Szczepana i Świętej Anny w Raszynie

Zgodnie z wieloletnią tradycją pątnicy zostali powitani uroczyście przy obelisku u zbiegu ulicy Sportowej z Aleją Krakowską, przez ks. prałata Zdzisława Karasia i Zastępcę Wójta Gminy Raszyn pana Michała Kucharskiego oraz przedstawicieli samorządu raszyńskiego, którzy wspólnie zaprowadzili pielgrzymów na teren parafii. Tam odprawiona została mszą święta, po której pątników ugoszczono posiłkiem. Po godzinnym, zasłużonym odpoczynku pielgrzymka wyruszyła w dalszą drogę. ***Jacek Kaiper, fot. J. Kaiper***

# Deszczowe Dożynki Pruszków – Raszyn 2018





W tym roku Dożynki gminne w Raszynie połączono z powiatowymi, dlatego miały wyjątkowo staranną oprawę. Rozpoczęły się uroczystą mszą w raszyńskim Kościele, w czasie której rolnicy zaprezentowali swoje wieńce dożynkowe. Następnie Gospodarze dożynek Hanna i Bogusław Wągrodzcy, proboszcz parafii ks. prałat Zdzisław Karaś wraz z Wójtem panem Andrzejem Zarębą wsiedli do dorożki i przybyli do parku, w którym rozpoczął się obrzęd dożynkowy w wykonaniu seniorów, z udziałem chóru i tancerzy z zespołu Mazowsze. Nawet padający deszcz nie zakłócił uroczystości, było wytwornie i podniośle. Maksym Gołoś starosta pruszkowski wygłosił przemówienie, w którym podziękował rolnikom powiatu pruszkowskiego za plony, zaznaczając przy tym ich wielką rolę w kulturze i społeczeństwie. Wójt Andrzej Zaręba podkreślił nie tyko materialne znaczenie chleba dla Polaków, ale i symboliczne dla naszej kultury, stwierdzając, że „...chleb był dla Polaków wartością nadrzędną..." Następnie gospodarze dożynek, Starosta, Wójt, ksiądz proboszcz i podzielili chleby i poczęstowali nimi ludzi.

Po zakończeniu przemówień i obrzędu dzielenia chleba rozpoczęły się występy sceniczne. Wystąpił akordeonista Marcin Wyrostka z Zespołem Corazon, orkiestra rozrywkowa Talisman Jazz Band pod batutą Dariusza Łapińskiego oraz zespół Zajefajni. Wszystko to odbyło się na szczęście na zadaszonej scenie w parku, bo kropiło nieustannie. Na stoiskach ustawionych wokół parkowych alejek odbywały się warsztaty rzemiosła ludowego tradycyjny haft łowicki, wycinanki kurpiowskie, ceramika, garncarstwo, tkactwo, decoupage, wypiek chleba, ubijanie masła, pokazy kowalstwa, słowiańskie lalki tzw. motanki oraz liczne konkursy. Imprezie towarzyszył kiermasz lokalnych produktów. Pomyślano też o dzieciach wydzielając specjalną strefę zabaw. W konkursie na najpiękniejszy wieniec dożynkowy I miejsce przypadło Jaworowej i Laszkom, pozostałe sołectwa stanęły na II podium.

Zabawę zakończyły „fajerwerki" laserowe. Pokaz świateł wywarł na wszystkich wielkie wrażenie. Mimo niesprzyjającej pogody mieszkańcy gminy bardzo licznie przybyli do parku i doskonale się bawili.

***Jacek Kaiper, fot. A. Pluta***



Dożynki. K. Klimaszewska Radna Powiatu Pruszkowskiego oraz Seniorki z Klubu Seniora Raszyn





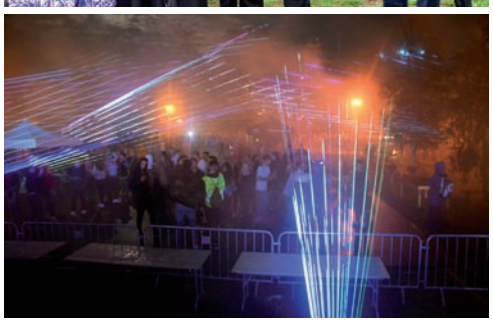




Fruwające dziewczynki, fot. M.I. Makarska

# LV sesja Rady Gminy Raszyn



LV Sesja Rady Gminy Raszyn

**Mimo upału i wakacji 30 lipca 2018 roku odbyła się LV Sesja Rady Gminy Raszyn.**

## PRELEKCJA PANI HONORATY KASZUBY

Obrady poprzedził wykład pani Honoraty Kaszuby dotyczący historii Raszyna i okolicznych wsi od prehistorii do czasów dzisiejszych. Prelegentka powiedziała na wstępie, że Raszyn jest znany w Polsce jedynie z bitwy z Austriakami w 1809 roku, choć jego historia jest znacznie dłuższa i obfituje w sporo ciekawych wydarzeń. Opowiedziała o swojej drodze życiowej, wydanych książkach historycznych, o swoich uczniach i ich karierach. Na zakończenie otrzymała brawa od uczestników sesji.



Pani Honorata Kaszuba podczas prelekcji

## UCHWAŁA O ZNIŻKACH KOMUNIKACYJNYCH REFUNDOWANYCH PRZEZ GMINĘ

Zgodnie z porozumieniem zawartym przez Gminę Raszyn z m. st. Warszawa mieszkańcy Gminy Raszyn, płacący podatki od osób fizycznych w Urzędzie Skarbowym w Pruszkowie i ich dzieci, otrzymają dofinansowanie do biletów długookresowych (30 i 90 dniowych) komunikacji ZTM. Szczegółowe informacje są na 2 i 3 stronie.

## INNE UCHWAŁY

Rada zajęła się kwestią porozumienia z powiatem pruszkowskim dotyczącego zarządzania przystankami komunikacyjnymi w drogach powiatowych oraz ich wykazem na terenie Gminy Raszyn, zaopiniowała regulamin dostarczania wody i odprowadzania ścieków oraz zaakceptowała zmiany w budżecie i WPF.

## SPRAWOZDANIE WÓJTA

Pan Andrzej Zaręba przedstawił poziom zaawansowania głównych inwestycji prowadzonych przez Gminę Raszyn. I tak:

- Zakończono prace budowlane w hali sportowej. Obecnie trwa jej wyposażanie. Wójt zapowiedział zorganizowanie, pod koniec września, Dni Otwartych Centrum Sportu Raszyn.
- Zakończono budowę nowej części szkoły podstawowej w Ładach, obecnie trwa jej wyposażanie. Stara część jest remontowana. We wrześniu dzieci rozpoczną naukę w nowym skrzydle, wystarczająco dużym dla wszystkich uczniów. Uroczyste otwarcie nowej szkoły w Ładach związane będzie z rocznicą 50.lecia szkoły i ogólnopolskimi obchodami 100.lecia Niepodległości Polski.
- Trwają generalne przebudowy ulic: Spacerowej i Wspólnej. Wykonawca ulicy Kolibra czeka z rozpoczęciem prac na dowóz elementów prefabrykowanych.
- Nie wybrano wykonawcy ulicy Zacisze, ponieważ zgłoszone oferty znacznie przewyższyły kwoty przeznaczone w budżecie. Urząd Gminy ogłasza kolejne przetargi.
- Budowany jest chodnik na Mszczonowskiej. Jako ciekawostkę należy odnotować, że teraz metr bieżący chodnika kosztuje 1000 zł, a jeszcze niedawno tyle kosztowała ulica z jezdnią.
- Wykonawca został wprowadzony na budowę ścieżek rowerowych w ulicach powiatowych. Termin wykonania został przedłużony do 2019 roku.
- Prace nad rewitalizacją Austerii odbywają się już na zewnątrz budynku. Postępują tak szybko, że jest duża szansa na zakończenie części budowlanej jeszcze w tym roku.
- Budowa kanalizacji w ulicy Godebskiego i Poniatowskiego została wstrzyana z uwagi na ogłoszenie upadłości przez firmę wykonawczą. Trwają ostatnie ustalenia z zarządcą sądowym w sprawie rozliczenia i możliwości wznowienia prac przed zimą.

***fot. J. Kaiper***



Prezydium Rady – D. Marcinkowski, A. Matracka, S. Ostrzyżek



Radne A. Wieteska i E. Surmacz



Radne B. Turek, I. Makarska, K. Górska



Radni E. Surmacz, E. Marzec Szeląg, R. Kowalczyk



# Teresa NOWAK

Z Gminą Raszyn związana od 43 lat, mieszkanka Janek od 39 lat. Z zawodu pielęgniarka dyplomowana, przez 39 lat pracowała w raszyńskiej służbie zdrowia, przez ostanie 25 lat jako pielęgniarka koordynująca. Magister wydziału Rewalidacji i Resocjalizacji Akademii Pedagogiki Specjalnej w Warszawie. Przez ostatnie trzy kadencje Radna Gminy Raszyn pracująca w komisjach: Komisja Zdrowia, Spraw Społecznych i Profilaktyki obecnie przewodnicząca tej komisji, Komisji Oświaty, Kultury i Dziedzictwa Narodowego oraz Komisji Budżetu Inwestycji i Mienia Komunalnego. Działała w Gminnej Komisji ds. Rozwiązywania Problemów Alkoholowych oraz w Gminnym Zespole Interdyscyplinarnym ds. Przemocy w Rodzinie. Wyróżniona przez Ministra Zdrowia w roku 2010 odznaką Za Zasługi Dla Ochrony Zdrowia.

**Jacek Kaiper: Co Panią skłoniło do tego aby zostać Radną Gminy Raszyn?**
**Teresa Nowak:** Panie redaktorze odpowiem ogólnie; zły stan w jakim była nasza Gmina. To, co w innych podwarszawskich gminach było normalnością, u nas wydawało się luksusem. Dlatego, gdy w 2006 roku dzięki poparciu Wyborców zostałam Radną Gminy Raszyn przyjęłam hasło wyborcze: Solidarna Współpraca, które zobowiązało mnie do współpracy ze wszystkimi radnymi, wójtem, wicewójtem, sołtysami, przewodniczącymi Rad Osiedli oraz urzędnikami Gminy, niezależnie od ich poglądów i przekonań. W konsekwencji, dzięki decyzjom inwestycyjnym podejmowanym zgodnie z wolą mieszkańców oraz dobrej współpracy Rady Gminy z Wójtem panem Andrzejem Zarębą zostało wybudowane Centrum Medyczne Raszyn moje miejsce pracy, którego niedostatki wyposażenia i stanu technicznego widziałam z bardzo bliskiej perspektywy. W podobnym trybie powstało Centrum Kultury Raszyn w budynku poprzednio skazanym na sprzedaż oraz trzy przedszkola – przy ul. Lotniczej, Miklaszewskiego i Poniatowskiego. W tym czasie rozbudowano oraz wyremontowano Szkołę Podstawową w Sękocinie, przeprowadzono remont Szkoły Podstawowej w Raszynie i wybudowane zostało boisko Wronik, ostatnio oddano do użytku Zespół Edukacyjny w Ładach największą inwestycję w dziejach Gminy Raszyn oraz halę sporową Centrum Sportu Raszyn. Oba obiekty są piękne i nowoczesne.

Inwestycji o zasięgu ogólno gminnym było znacznie więcej, tu należy wspomnieć o wybudowanych nowych ulicach, chodnikach, oświetleniu ulicznym, wodociągach i kanalizacji, ścieżkach rowerowych, a także Raszyńskiej Karcie Mieszkańca – Bilecie Metropolitalnym, który pozwoli zaoszczędzić mieszkańcom naszej gminy około 60 zł miesięcznie. Dobrą wiadomością dla mieszkańców jest trwająca obecnie rewitalizacja budynku Austerii i planowana rewitalizacja Al. Krakowskiej w Raszynie.

Mój okręg wyborczy Janki, Wypędy, Puchały był bardzo zaniedbany. W jego opisie dominowało słowo „brak": brak było chodników, praktycznie brak oświetlenia ulicznego, szczątkowa liczba gospodarstw podłączonych do gminnej sieci wodociągowej, całkowity brak kanalizacji, zaniedbanie rowów przydrożnych co powodowało podtopienia, brak wiat dla dzieci oczekujących na autobus szkolny, brak progów spowalniających w drogach, brak właściwych oznakowań na przejściu dla pieszych, brak świateł sygnalizacyjnych w miejscach niebezpiecznych komunikacyjnie. Dziwi się pan, ze osoba taka jak ja o zacięciu społecznikowskim postanowiła działać?

**J.K.:Nie dziwi mnie to. Proszę powiedzieć czego dokonała pani będąc Radną GR?**
**T.N.:** Przez kolejne kadencje i pracę w samorządzie udało mi się w sposób znaczący rozwiązać wiele problemów. Mało kto pamięta głębokie ubytki w ulicy Centralnej od strony Al. Krakowskiej, które zostały usunięte w pierwszych miesiącach mojej pracy w samorządzie. Potem wykonano kanalizację sanitarną w Puchałach oraz odtworzono nawierzchnię ulic. Dbałam aby co najmniej raz w roku uporządkowano teren zagajnika przy wjeździe na ul. Centralną. Dopilnowałam wybudowania chodnika od ul. Centralnej w kierunku Janek wzdłuż Al. Krakowskiej – z obserwacji wynika, że jest bardzo uczęszczany.

Wybudowany został również kilka lat temu nowy chodnik w ul. Wspólnej ponieważ ten, który był zagrażał bezpieczeństwu użytkowników. Obecnie w związku z przebudową ul. Wspólnej, powstały nowe chodniki po obu stronach ulicy, a z mojej inicjatywy wymieniono sieć gazociągową. Wypędy oraz ul. Wspólna w Jankach skanalizowane zostały w całości, wybudowano również kanalizacje w ul. Mszczonowskiej, w części Wichrowej , Działkowej, Miodowej oraz Poniatowskiego do Miodowej wodociąg i kanalizację sanitarną. Ułożony został chodnik oraz oświetlenie w ul. Falenckiej po prawej stronie ulicy Mszczonowskiej. Rozpoczęto budowę kanalizacji w ul. Poniatowskiego i Godebskiego w Jankach. Tu prace kanalizacyjne zostały wykonane w 80%, a przerwano je z powodu upadłości wykonawcy. Obecnie po pokonaniu trudnych procedur Urząd Gminy przystępuje do ogłoszenia przetargu na dokończenie wspomnianej inwestycji. Inny przetarg obejmuje również Al. Krakowską w Jankach wraz z ulicami przyległymi oraz Wspólną w Falentach. Wybraliśmy wykonawcę chodnika przy ulicy Mszczonowskiej na odcinku od wiaduktu w kierunku firmy Festo.

Wykonamy brakujące oświetlenie przy ul. Poniatowskiego oraz w sięgaczu od ulicy Wspólnej. Mamy gotowy do realizacji projekt ulic: Kwietniowej i Majowej w Wypędach. Jesteśmy w trakcie projektowania brakujących odcinków kanalizacji i wodociągu przy ul. Mszczonowskiej, fragmentu oświetlenia ul. Przelotowej od strony Mszczonowskiej, ciągu pieszo – rowerowego po wschodniej stronie Al. Krakowskiej w Jankach oraz sieci wodociągowej i kanalizacyjnej w ul Radosnej. Projektowana jest również sieć wodociągowa i kanalizacyjna w ulicach: Zdrojowej, Ku Słońcu, Sokołowskiej, w ul. Żwirowej oraz przygotowywany jest projekt budowy chodnika od ul. Wspólnej w kierunku Centrum Handlowego wzdłuż ul. Mszczonowskiej. Gotowy do realizacji jest projekt wodociągu w ulicy zgodnej w Jankach. Zrobiliśmy w ostatnich latach naprawdę dużo, ale jeszcze wiele jest do zrobienia.
**J.K.: Dziękuję za rozmowę.**



# Barbara TUREK

W Raszynie mieszka od 1954 roku, jest mężatką. Ma trzy córki i czworo wnuków. Od 1978 do 2008 roku wraz z mężem prowadziła w Raszynie własną firmę. Teraz jest przewodniczącą Klubu Seniora w Raszynie, a od 2014 radną Gminy Raszyn.

**Jacek Kaiper: Co Panią skłoniło do tego, aby zostać Radną Gminy Raszyn?**
**Barbara Turek:** Raszyn to moje miejsce na ziemi. Od lat aktywnie biorę udział w jego życiu. Najpierw, w latach 70.tych uczestnicząc w Społecznym Komitecie budowy ulicy Lotniczej, a od 15 lat jako członek, a obecnie Przewodnicząca Klubu Seniora w Raszynie. Znam wszystkich swoich sąsiadów i wiele osób z innych części gminy. Wiem, jakie mamy problemy i co raszyński samorząd powinien dla nas robić. Dlatego swoje miejsce widziałam w raszyńskim samorządzie. Żeby nie być gołosłowną podam przykład Centrum Medycznego. Teraz mało kto o tym pamięta, ale było tak: do świeżo wybudowanego i doskonale wyposażonego przez naszą gminę budynku Centrum wszedł ten sam operator, który był w starym budynku i wprowadził te same zwyczaje, które były poprzednio: pacjenci ustawiali się w kolejkach od 4-5 rano, obojętnie deszcz czy mróz, a lekarze mający ich przyjmować często nie przychodzili do pracy lub wychodzili nie zważając na to, czy ktoś czeka na wizytę, czy nie. Rozumie pan redaktorze, że my mieszkańcy musieliśmy to zmienić. Albo okazało się, że w przedszkolu dzieci były narażone na wdychanie rakotwórczego azbestu, który zawierały izolacje. To tylko niektóre przyczyny, dla których postanowiłam aktywnie włączyć się w prace samorządu.

**J.K.: I została Pani radną. Czego dokonała Pani na tym stanowisku?**
**B.T.:** Dobrze, powiem o tym po kolei. Dużo tego. Udało się poprawić, szczególnie dla osób starszych, dostęp do lekarza. Uważałam, że przed zmianą operatora sytuacja w naszej gminie była zła. Kolejki, o których już mówiłam od 5 rano, częste nieobecności lekarzy, nieuprzejma obsługa, taka była nasza normalność. W mijającej kadencji Rada Gminy Raszyn, przy moim udziale, podjęła decyzje, które zmieniły tę sytuację. Uważam to za wspólny sukces. Powstanie nowego, przepięknego przedszkola przy ulicy Poniatowskiego, spowodowało, ze są miejsca dla wszystkich zgłoszonych dzieci. Rozwój gminnej sieci wodno-kanalizacyjnej umożliwia dalszą rozbudowę Gminy Raszyn. W Raszynie do sieci podłączono duże fragmenty Al. Krakowskiej i ul. Pruszkowskiej. Budowaliśmy i modernizowaliśmy ulice. W Raszynie: Prusa, Żeromskiego, Grocholicką, Zieloną, Reymonta. Na Pruszkowskiej powstała sygnalizacja świetlna. Czekamy na wykonawcę ulicy Zacisze i Waryńskiego oraz Dworkowej. Gotowy jest już projekt ulicy Opaczewskiej. Wraz z przewodniczącą osiedla Raszyn 1 doprowadziłyśmy do remontu placu zabaw przy ul. Jesiennej i zakupu nowych zabawek oraz urządzeń gimnastycznych. No i ostatnie jak wisienka na torcie: rekonstrukcja Austerii jest w trakcie wykonywania, a odbudowa pozostałych budynków jest projektowana. Raszyn, to również nowa hala Centrum Sportu. Ostatnia kadencja to też największa inwestycja w historii gminy, czyli budowa Zespołu Edukacyjnego w Ładach.

Zrobiliśmy, mówię o całej Radzie, bardzo dużo. Nigdy w całej swojej historii Gmina nie wybudowała tak wiele obiektów, ulic, czy kanalizacji. Taki sukces był możliwy dzięki zaangażowaniu do ciężkiej pracy całego samorządu i wszystkich pracowników Gminy Raszyn. Nigdy też nie uzyskaliśmy tak wielkiego dofinansowania zewnętrznego dla naszych inwestycji.

**J.K.: Bardzo dziękuje za rozmowę.**

# Agnieszka BOCZKOWSKA

Z wykształcenia mgr zarządzania finansami. Związana z Jaworową pokoleniowo tu się wychowała, założyła rodzinę i tu mieszka. Od 2010 członek rady sołeckiej, od 2012 zastępca pani sołtys, a od 2014 roku radna Gminy Raszyn, działająca aktywnie na terenie całej gminy.

**Jacek Kaiper: Co Panią skłoniło do tego aby zostać Radną Gminy Raszyn?**
**Agnieszka Boczkowska:** Mieszkam w gminie Raszyn, a konkretnie w Jaworowej od urodzenia. Widziałam wieloletnie zaniedbania, które były jeszcze wyraźniejsze, gdy porównywałam warunki życia w naszej gminie z tym co było w sąsiedztwie. Powszechny był brak nie tylko kanalizacji, ale i wodociągów, zrujnowane ulice, nowy Ośrodek Zdrowia, do którego kolejki pacjentów ustawiały się w nocy pomimo słoty czy mrozu, a jeszcze niedawno dzisiejsze Centrum Kultury, które straszyło ruiną, czy Klub Sportowy Raszyn gnieżdżący w starym baraku wszystkie swoje sekcje. Poza tym miałam wrażenie, że nikt nie pamięta o wsi Jaworowa.

**J.K.: Czego Pani dokonała będąc radną Gminy Raszyn?**
**A.B.:** Panie redaktorze będąc radną: jedną z najważniejszych dla mnie spraw było zintegrowanie seniorów, dlatego zainicjowałam i założyłam Klubu Seniora w Jaworowej „Pod Jaworem". Postarałam się o pomieszczenie dla klubu, jak również uzupełniłam sprzęt do ćwiczeń, zorganizowałam zajęcia na basenie dla osób 50+. Postarałam się o rzutnik i ekran do Domu Rolnika w Jaworowej dla mieszkańców, z którego także korzysta Ognisko Wychowawcze. Wywalczyłam projekt sieci wodno kanalizacyjnej w ul. Narożnej, wymianę rur gazowych na ul. Ukośnej oraz ul. Laurowej celem przygotowania do przebudowy jest wyłoniony wykonawca i zabezpieczone środki finansowe. Rozpoczęły się prace związane z budową ścieżki pieszo rowerowej – w ramach zadania stworzenia w gminie ciągu ścieżek rowerowych metodą „projektuj – buduj".

Po wieloletnich staraniach udało mi się doprowadzić do zaprojektowania



oświetlenia na ul. Skrajnej, ul. Laurowej, a także doświetlenia ul. Objazdowej. Mam gotowy projekt budowlany ul. Promyka, który z uwagi na wykonanie prac związanych z budową kanału ulgi został przesunięty w czasie. W ramach bieżącego utrzymania ulic została wykonana na ul. Warszawskiej nowa nawierzchnia. Ponadto zgłosiłam do Starostwa prośbę o zaprojektowanie odwodnienia na całej długości ul. Warszawskiej. Podjęłam starania o wyprowadzenie kwestii prawnych ul. Skrajnej, ul. Błękitnej zaś na ul. Rumianej podjęłam rozmowy z właścicielami gruntu w kwestii regulacji prawnych. Wspólnie z mieszkańcami i Wójtem doprowadziliśmy do wykupienia gruntu pod drogę na końcowym odcinku ul. Promyka. Dopilnowałam też wykonania zaprojektowanej wcześniej kanalizacji w ul. Błękitnej. Wystąpiłam z wnioskiem na prośbę mieszkańców o wykonanie planu zagospodarowania przestrzennego dla części Jaworowej – rejon po północnej stronie ul. Warszawskiej. Z mojej inicjatywy wykonano projekt, a w chwili gdy prowadzimy tę rozmowę została podpisana umowa i wykonawca rozpocznie budowę ul. Ukośnej wraz z odwodnieniem.

W czasie tej mojej krótkiej kadencji nie ograniczyłam się tylko do pracy na terenie Gminy Raszyn, ale wyszłam poza nią, zajmując się ul. Kinetyczną, która stała się miejscem zwałki podczas budowy trasy S2. Interweniowałam w tej sprawie u wiceprezydenta Warszawy pana Jacka Wojciechowicza. W efekcie, w ulicy Kinetycznej utwardzono nawierzchnie destruktem. Od tamtej pory ul. Kinetyczna jest w bieżącym utrzymaniu. Podczas spotkania, o którym wspomniałam powyżej poruszyłam również temat ul. Na Skraju oraz kałuż w Al. Krakowskiej.

Dzięki moim staraniom ul. Kinetyczna zajęła wysokie miejsce w kolejce do realizacji w najbliższych latach. W sprawie przebudowy tej ulicy porozumiałam się z panem wiceprezydentem Jackiem Wojciechowiczem, który przybył do Jaworowej i razem objechaliśmy teren. Ponadto wystąpiłam do GDDKiA o uzupełnienie dziury w nasypie wału Południowej Obwodnicy Warszawy trasy S2 oraz przedłużenie ekranów akustycznych celem wyciszenia hałasu. Skutecznie interweniowałam w sprawie usunięcia przerastających krzewów z Ogrodów Działkowych, co spowodowało poszerzenie ulicy Kinetycznej.

Odbyłam wiele spotkań, rozmów z mieszkańcami, innymi urzędami, urzędnikami, zarządami, dużo czasu spędziłam w terenie. Zajmowałam się wieloma pozornie drobnymi sprawami choć bardzo istotnymi dla mieszkańców.

Niezależnie od prac na rzecz mojego okręgu wyborczego, uczestniczyłam w pracach Rady o zasięgu ogólnoraszyńskim. Za duży sukces swój i Rady uważam wybór nowego operatora Centrum Medycznego Raszyn, który przerwał niechlubną tradycję kolejek pacjentów do rejestracji i absencji lekarzy w pracy. Uczestniczyłam też w decyzjach o budowie przedszkoli, prężnie działającego Centrum Kultury Raszyn, a w ostatnim czasie również budowie komisariatu policji i innych dużych obiektów jak Centrum Edukacyjne w Ładach i Centrum Sportu w Raszynie.

**J.K.: Bardzo dziękuję za rozmowę.**



# Henryk GÓRAS

Lat sześćdziesiąt sześć, żonaty dwoje dzieci i czworo wnucząt. Od czterdziestu pięciu lat prywatny przedsiębiorca, od trzydziestu mieszkaniec Raszyna, a od dwudziestu jest członkiem zarządu w samorządzie Cechu Rzemiosł Różnych w Raszynie. Radny Gminy Raszyn w kadencji 2014 – 2018. Motto jego działania brzmi: „Gmina Raszyn może działać, jak dobra firma"

**Jacek Kaiper: Co skłoniło Pana aby zostać radnym?**

**Henryk Góras:** Przez całe lata, panie redaktorze, a mieszkam tu od bardzo dawna, w Gminie Raszyn działo się niewiele. Wyglądało na to, że wszyscy przyzwyczaili się do tego, że brakuje im podstawowych wygód, które niesie cywilizacja. Z drugiej strony Raszyn jest najbardziej przyległą gminą do Warszawy, co jeszcze bardziej uwydatnia jej zapóźnienie. W poprzedniej kadencji, gdy wójt Andrzej Zaręba objął rządy coś się wreszcie ruszyło, więc gdy cztery lata później, zaproponowano mi start w wyborach o stanowisko radnego, postanowiłem, że spróbuję. Pierwszą rzeczą i najważniejszą była zmiana operatora Centrum Medycznego. Nowa firma zmieniła sytuację w Raszynie pod tym względem w sposób zasadniczy, jest teraz więcej lekarzy i na wizyty nie oczekuje się długo. Skończyły się nocne kolejki pacjentów do rejestracji po numerek do lekarza. Myślę, że w tej sprawie zrobiliśmy bardzo dużo dla Raszyna. Właśnie dla rozwiązywania takich problemów zostałem radnym.

**J.K.: Czego dokonał Pan jako radny Gminy Raszyn przez poprzednie cztery lata?**

**H.G.** Zrobiliśmy bardzo dużo. Najpierw wymienię trzy ogromne w naszej skali inwestycje to jest: Przedszkole 8.oddziałowe przy ulicy Józefa Poniatowskiego w Raszynie, halę widowiskowo sportową i zespół edukacyjny w Ładach. Wszystkie obiekty nowoczesne, piękne architektonicznie i niezbędne dla społeczności naszej gminy. Wszystkie też obiecane wcześniej mieszkańcom w wielu programach, z którymi kandydaci na radnych w mijającej kadencji szli do wyborów. Wykonaliśmy wiele ulic na przykład Szkolna, Wspólna, Piaskowa, czy Spacerowa wymieniam te, które akurat przychodzą mi na myśl, ale nowych ulic, chodników, parkingów jest znacznie więcej dopytywałem się, w tej kadencji wykonaliśmy ich trzydzieści sześć. panie redaktorze jest ich trzydzieści sześć pomimo zakończonych już trzech wielkich inwestycji. Eko Raszyn zarządza już stu pięćdziesięcioma kilometrami kanalizacji sanitarnej. Jako radny Gminy Raszyn mam w tym swój udział, który wynosi jedna dwudziesta pierwsza, ponieważ nas radnych w gminie jest dwudziestu jeden. Ale są inicjatywy, którymi mogę się pochwalić indywidualnie. Dzięki mnie uporządkowano plac przed Urzędem Gminy. Wszyscy przyzwyczaili się do paskudnego ogrodzenia i bałaganu za nim, ja natomiast spostrzegłem, że tam może być porządek. Dzisiejszy ład w tym miejscu to moja zasługa. Podobnie interweniowałem w sprawie zapuszczonej działki przy Alei Krakowskiej. Teraz wygląda ona znacznie lepiej, a wraz z nią cała ulica.

**J.K.: Dziękuję za rozmowę**

# Rozpoczęcie roku szkolnego w nowej Szkole Podstawowej w Ładach

O nowej szkole w Ładach, a właściwie w Dawidach Bankowych, bo taki jest jej adres, marzyło wielu ludzi. Przede wszystkim nauczyciele z dyrektorem Wiesławem Borsukiem na czele. Po jego przejściu na emeryturę pałeczkę przejęła obecna dyrektor, Irena Uszyńska. Radny Tadeusz Pawlikowski umieszczał rozbudowę szkoły na pierwszym miejscu w kolejnych programach wyborczych. Decyzją Rady Gminy i poprzedniego wójta przygotowano jednak do rozbudowy szkołę w Sękocinie. Sprawa „nabrała rumieńców" w 2011 roku. Czy pomógł apel rodziców i dzieci, którzy na ręce Rady Gminy złożyli pismo o budowę nowej szkoły? Trudno powiedzieć, w każdym razie Wójt Andrzej Zaręba, który inwestycję gorąco popierał, wtedy właśnie uzyskał od Rady „zielone światło" dla inwestycji. Pierwszym krokiem był zakup działki, kolejnym wykonanie projektu inwestycji. Z tym nie było łatwo, ponieważ pierwsza firma przeceniła swoje możliwości, druga odstąpiła od umowy po zrobieniu większości prac. Trzecia okazała się rzetelna i projekt wykonała. W końcu 2016 roku rozpoczęły się prace budowlane. Dziś, po 20 miesiącach nowa część szkoły jest gotowa. W starej trwa jeszcze remont, ale stopień jego zaawansowania wskazuje, że w niedługim czasie i tu pojawią się uczniowie. A jest to nie byle jaka szkoła, raczej Centrum Edukacji, ponieważ poza budynkiem szkoły dla klas 1-8 w jej skład wchodzi 4.oddziałowe przedszkole z placem zabaw, hala sportowa z boiskiem oraz aula widowiskowa – filia CKR. Czas budowy był trudny dla nauczycieli i dzieci, ale to, co wszyscy zobaczyli po wejściu za ogrodzenie szkoły 3 września, pokazało, że warto było te trudy znosić.

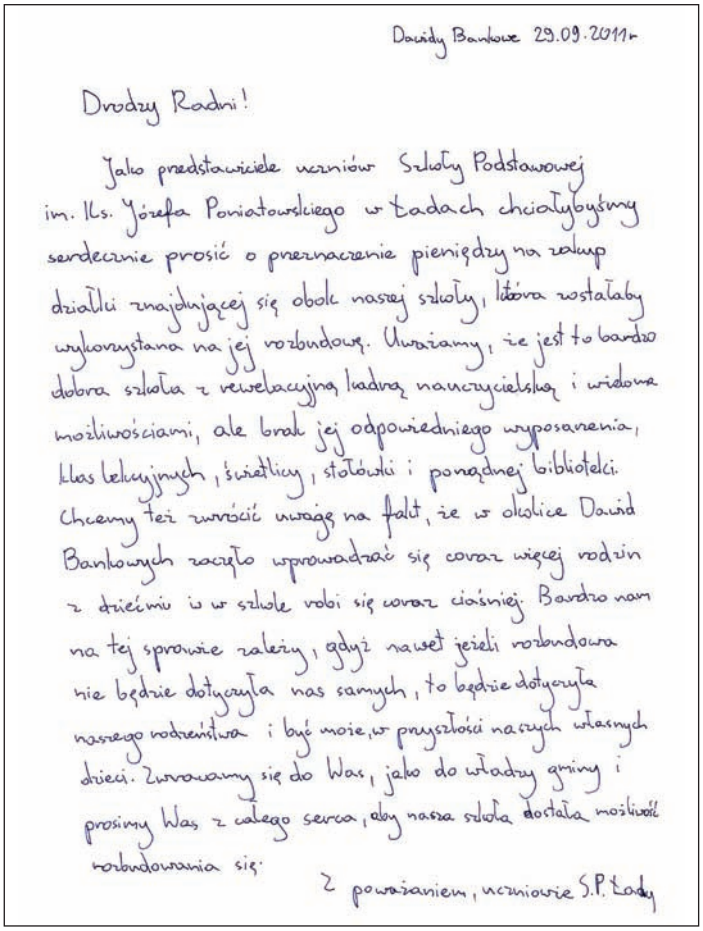

Dawidy Bankowe 29.09.2011 r.

Drodzy Radni!

Jako przedstawiciele uczniów Szkoły Podstawowej im. Ks. Józefa Poniatowskiego w Ładach chcielibyśmy serdecznie prosić o przeznaczenie pieniędzy na zakup działki znajdującej się obok naszej szkoły, która została wykorzystana na jej rozbudowę. Uważamy, że jest to bardzo dobra szkoła z rewelacyjną kadrą nauczycielską i widowa możliwościami, ale brak jej odpowiedniego wyposażenia, klas lekcyjnych, świetlicy, stołówki i porządnej biblioteki. Chcemy też zwrócić uwagę na fakt, że w okolice Dawid Bankowych zaczęło wprowadzać się coraz więcej rodzin z dziećmi i w szkole robi się coraz ciaśniej. Bardzo nam na tej sprawie zależy, gdyż nawet jeżeli rozbudowa nie będzie dotyczyła nas samych, to będzie dotyczyła naszego rodzeństwa i być może, w przyszłości naszych własnych dzieci. Zwracamy się do Was, jako do władzy gminy i prosimy Was z całego serca, aby nasza szkoła dostała możliwość rozbudowania się.

Z poważaniem, uczniowie S.P. Ładach



Inauguracja nowego roku szkolnego w Auli Widowiskowej



Dyrektor I. Uszyńska składa podziekowania Wójtowi A. Zarębie

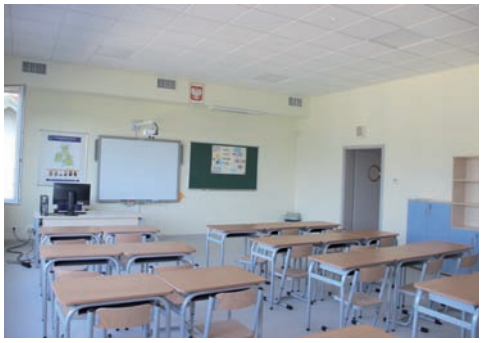

Jedna z klas



Biblioteka szkolna



Stołówka szkolna



Podziekowania dla Zastępcy Wójta M. Kucharskiego



W imieniu Rady Gminy podziekowania odebrał wice Przewodniczący Rady S. Ostrzyżek



Podziekowania dla p. Marii Jasik-Sikorskiej – inspektora nadzoru



Podziekowania dla dyrektora W. Borsuka odebrała jego żona E. Borsuk



Uczniowie przed szkołą



Uczniowie przed szkołą



Na korytarzu



Przed początkiem roku

Dyrektor szkoły Pani Irena Uszyńska podczas uroczystej inauguracji roku szkolnego 2018/2019 podziękowała za nową szkołę: Wójtowi Andrzejowi Zarębie, Zastępcy Wójta Michałowi Kucharskiemu, Radnym: Sławomirowi Ostrzyżkowi wice Przewodniczącemu Rady Gminy, Tadeuszowi Pawlikowskiemu – radnemu z tego okręgu, Marii Izabeli Makarskiej, Przewodniczącej Komisji Kultury, Katarzynie Klimaszewskiej, radnej powiatowej, inspektorowi nadzoru z ramienia gminy Pani Marii Jasik Sikorskiej, a na ręce Pani Elżbiety Borsuk podziękowania dla dyrektora Wiesława Borsuka, dzięki staraniom, którego szkoła uzyskała tak wysoki poziom i tak piękny budynek.

Rozbudowa Szkoły Podstawowej im. Ks. Józefa Poniatowskiego w Ładach, to największa i najdroższa inwestycja w historii Gminy Raszyn, ale dzięki niej gmina bez trudu realizuje obecną reformę edukacji i jest przygotowana do obligatoryjnego przyjęcia do przedszkola dzieci od 3 roku życia. Wielkość obiektu, ilość klas, pracowni, świetlic, gabinetów i sal gimnastycznych jest przystosowana do objęcia procesem edukacji ok. 700 dzieci w wieku szkolnym i 100 dzieci w wieku przedszkolnym. ***RED***

Wójt Gminy Raszyn Andrzej Zaręba i Przewodniczący Rady Gminy Raszyn Dariusz Marcinkowski, jako przedstawiciele raszyńskiego samorządu oraz Dyrektor Szkoły Podstawowej im. Ks. Józefa Poniatowskiego w Ładach Irena Uszyńska, zapraszają Mieszkańców na **DNI OTWARTE**

**6 PAŹDZIERNIKA, godz. 10:00 – 16:00**

W programie: zwiedzanie kompleksu oraz liczne atrakcje dla dzieci i dorosłych.





Podpisanie umowy w Ministerstwie Sprawiedliwości

## Dofinansowanie OSP

30 sierpnia br. Wójt Andrzej Zaręba podpisał, w Ministerstwie Sprawiedliwości, umowę o dofinansowanie raszyńskich jednostek Ochotniczej Straży Pożarnej. Wysokość dofinansowania wynosi 47 tys. co stanowi 99% kosztu zakupu sprzętu.



Wójt A. Zaręba z dofinansowaniem dla OSP


Komisariat Policji w budowie

## Budowa komisariatu policji w Raszynie

Na placu budowy nowego komisariatu widać postępy. Pracownicy kończą piętro budynku, na którego ścianie powstają garaże. Inwestorem jest Stołeczna Komenda Policji, ale Gmina Raszyn finansuje część budowy kwotą 1 500 000 zł.


Policyjne garaże w budowie


ul. Spacerowa

## Ulica Spacerowa w Rybiu

Spacerowa jest przejezdna. Ulica ma chodniki, asfaltową jezdnię, wygarbienia spowalniające ruch. Pod spodem wymieniono instalacje, których jakość budziła obawy. Trwają ostatnie prace. To kolejna wyremontowana ulica na terenie Gminy Raszyn. Koszt budowy prawie 2,4 mln zł, w tym dofinansowanie o Wojewody Mazowieckiego 1,4 mln złotych.


Wojewoda Mazowiecki Z. Sipiera i Wójt A. Zareba podpisują umowę o dofinasowanie ul. Spacerowej

## Ulica Wspólna w Jankach

Prace budowlane na ulicy Wspólnej zmierzają ku końcowi. Ulica, której budowę rozpoczęto wiosna ma nową nawierzchnię, chodniki, odwodnienie, wymienioną instalację gazową. Koszt inwestycji – prawie 4 mln złotych, z czego prawie 2 mln to dofinansowanie ze środków Wojewody Mazowieckiego.


Wspólna po remoncie

## Znamy wykonawcę przebudowy ul. Ukośnej w Jaworowej

Tym razem sukcesem zakończyło się postepowanie przetargowe mające wyłonić firmę, która przebuduje ulicę Ukośną w Jaworowej. Najlepsze warunki zaoferowała firma Gór – Bud sp z o.o. Sp. K z Nadmy, która zaoferowała cenę 1 986 777 zł. Inwestycja powinna zostać wykonana do 30 listopada 2018 roku.

WOJEWODA MAZOWIECKI

# Goście w Centrum Sportu Raszyn

Ministerstwo Sportu i Turystyki




Centrum Sportu Raszyn



Zastępca Wójta M. Kucharski, Dyrektor GOS K. Klimaszewska, prałat Zdzisław Karaś i ks. kanonik dr. Dominik Koperski

Budynek hali sportowej Centrum Sportu Raszyn wyróżnia zgrabna sylwetka, która powoduje wrażenie, że obiekt mimo wielkich wymiarów jest lekki. Wrażenie to jest tym silniejsze dla mieszkańców Raszyna, że obiekt stoi w miejscu przez lata zajmowane przez koszmarny zielony barak.

Wewnątrz ukończono nawet sprzątanie po budowie. Trwa teraz testowanie różnych instalacji i usuwanie zauważonych usterek. Jeszcze trochę a w doskonale wyposażonych salach będzie brakowało tylko kwiatów.

Okazały wygląd hali i okolicy jest oczywiście zasługą projektantów, ale mówiąc o tym trzeba oddać honor zamawiającym. Bez przekonania Wójta i Rady Gminy Raszyn o tym, że **nasza gmina zasługuje na obiekty publiczne z najwyższej półki** estetyczne i funkcjonalne mielibyśmy nadal barak, albo halę sportową niewiele mu ustępującą urodą, nie wytykając, jak wiele innych gmin wokół nas.

Nic dziwnego, że nowoczesne Centrum Sportu Raszyn wzbudza uzasadnioną ciekawość mieszkańców, dla tego przygotowano huczne otwarcie, które odbędzie się w dniach 27 – 29 września. Pierwszego dnia odwiedzą nas goście honorowi między innymi biskup pomocniczy Michał Janocha, Wojewoda Mazowiecki Zdzisław Sipiera, Minister sportu Witold Bańka, wiceminister sportu Jarosław Stawiarski, oczywiście Starosta Pruszkowski Maksym Gołoś oraz wójtowie okolicznych gmin. Następnego dnia odbędą się zawody sportowe dedykowane najmłodszym, a w dniu 29 września odbędzie się dzień otwarty dla wszystkich zainteresowanych.

Dotychczas Centrum Sportu Raszyn odwiedzili radni, sołtysi i kierownicy osiedli oraz nasi proboszczowie ks. prałat Zdzisław Karaś i ks. kanonik dr. Dominik Koperski.



Samorządowcy Gminy Raszyn w trakcie wizytowania hali

# Austeria

Podstawowym zadaniem ekipy budowlanej jest przywrócenie austerii pierwotnego kształtu. Odsłonięto wjazd do budynku od podwórza, przygotowywana jest nadbudowa parterowej przybudówki. W środku odtwarzane są stropy i schody.







Unia Europejska
Europejski Fundusz Rozwoju Regionalnego

Wydawca: **Gmina Raszyn,** ul. Szkolna 2a, 05-090 Raszyn | Redaktor Naczelny: **Jacek Kaiper** 512 269 868 | Skład i opracowanie graficzne: **R. Dymerski**
Druk: **Arkuszowa Drukarnia Offsetowa Sp. z o.o.,** ul. Traugutta 40, 05-825 Grodzisk Mazowiecki
Nakład: 7000 egzemplarzy. Redakcja nie zwraca korespondencji oraz informuje autorów tekstów, że z uwagi na skromność miejsca w gazecie zastrzega sobie prawo do wykonywania skrótów, a także traktowania przysłanych materiałów jako źródła informacji.

# Raszyn w hołdzie Warszawskim Powstańcom



Opaska powstańcza, fot. A. Pluta

300 mieszkańców Gminy Raszyn spotkało się 1 sierpnia, aby uczcić bohaterów zrywu niepodległościowego wojennej stolicy. Od kilku lat raszyńskie obchody rocznic Powstania Warszawskiego odbywają się na rynku przed urzędem Gminy Raszyn, który w hołdzie bohaterom sierpniowym nazwano Placem Powstania Warszawskiego 1944. I w tym roku o godzinie „W", minutą ciszy, przy wtórze syren wozów bojowych z OSP Raszyn i OSP Dawidy, mieszkańcy gminy oddali hołd Powstańcom Warszawy. Wójt Andrzej Zaręba powiedział o znaczeniu zrywu powstańczego i heroicznej walce młodych Polaków, których mieszkańcy miasta traktowali jak bohaterów, a Dyrektor CKR Mariusz Smolicha zaprosił na wieczorne wspólne śpiewanie piosenek powstańczych. Następnie delegacja samorządowców odwiedziła groby powstańców na cmentarzu w Puchałach oraz uczestniczyła we Mszy Św. odprawionej w ich intencji.



Strażacy z OSP, fot. A. Pluta



Godzina W, fot. J. Kaiper

Wieczorem, o godzinie 20 rozpoczął się koncert „Raszyniacy śpiewają piosenki powstańcze", przygotowany przez Centrum Kultury Raszyn, Parafię pw. Św. Szczepana w Raszynie i urząd Gminy Raszyn. W programie słowno-muzycznym w reżyserii Krystyny Smolichy, pod kierownictwem muzycznym Piotra Piskorza i opieką artystyczną Edyty Ciechomskiej, wzięły udział zespoły: Barwy Jesieni, Seniorki, Rybianie oraz soliści: Edyta Ciechomska (sopran), Tomasz Michalski (tenor), ks. Dominik Koperski (tenor), Aleksandra Miszułowicz, Maja Klimaszewska i Milena Pengryn. Akompaniowali im: Katarzyna




Przemówienie Wójta Andrzeja Zareby, fot. J. Kaiper



Przy grobie Powstańa Władysława Giblewskiego, fot. J. Kaiper

Magdziak (skrzypce), Krzysztof Tomaszewski (trąbka), Piotr Piskorz (keybord), Dariusz Dynowski (perkusja) i Mariusz Wieteska (cajon). Razem z nimi około 300 mieszkańców, trzymając w rękach palące znicze, śpiewało piosenki, które, jak powiedział na wstępie prowadzący koncert Mariusz Smolicha, pomagały powstańcom pokonać lęk i nie tracić odwagi. A nam, uczestnikom, oddać im hołd po 74 latach.

Śpiewaliśmy m.in. „Skoczną Zośkę", „Hej chłopcy, bagnet na broń", „Marsz Śródmieścia", „Pałacyk Michla", „Marsz Mokotowa" czy „Deszcz, jesienny deszcz". Maja Klimaszewska wzruszyła nas do łez piosenką „Warszawo ma", a Aleksandra Miszułowicz „Pieśnią o matce"



Przy grobie Jana Walczuka, por. AK ps. Klawy, fot. J. Kaiper



Przy grobie żołnierzy Węgierskich, fot. J. Kaiper

Mieczysława Fogga. Gorącymi brawami oklaskiwaliśmy ks. Dominika Koperskiego, którego piękny, donośny, czysty głos słychać było w całym Raszynie. Edyta Ciechomska wzruszająco wyrecytowała wiersz Krzysztofa Kamila Baczyńskiego „Elegia o chłopcu polskim". Oklaskami nagradzano śpiew Tomasza Michalskiego, solowe partie Katarzyny Magdziak na skrzypcach i Krzysztofa Tomaszewskiego na trąbce. Koncertowi



Msza św. w kościele pw. Św. Szczepana w Raszynie, fot. J. Kaiper



Pan Marian Smolak – Powstaniec Warszawski, fot. A. Pluta




Koncert prowadził Mariusz Smolicha, fot. J. Kaiper



Ks. Dominik Koperski Proboszcz parafii w Rybiu, fot. J. Kaiper

towarzyszyły wyświetlane na dużym ekranie relacje filmowe z powstania, wspomnienia powstańców oraz teksty



Maja Klimaszewska, fot. J. Kaiper



Instrumentaliści D.Dynowski i M. Wieteska, fot. A. Pluta

śpiewanych piosenek. Wizualizacje przygotowała Anna Maria Sitkiewicz, relację fotograficzną Anna Pluta i Jacek Kaiper,



17. Milenka Pengryn, Maja Klimaszewska i Tomasz Michalski.fot.A.Pluta

a nagłośnienie, oświetlenie, nagłośnienie i scenę obsługiwała firma N-JOY. Ogromny ekran, na którym wyświetlano filmy i słowa piosenek to nowy nabytek Szkoły Podstawowej w Ładach. W przygotowaniu i przeprowadzeniu imprezy obok pracowników CKR, pomagała liczna grupa wolontariuszy – uczniów szkoły w Raszynie.

Niezwykłym wydarzeniem dla uczestników koncertu był udział Pana Mariana Smolaka, Powstańca Warszawskiego, którego zebrani uczcili podziękowaniami, bukietem kwiatów i oklaskami.

Plac Powstańców Warszawy 1944 w Raszynie nie dorównuje swoją wielkością Placowi Piłsudskiego w Warszawie, ilość mieszkańców gminy Raszyn to ułamek w stosunku do ilości mieszkańców stolicy, ale śmiem twierdzić, że obydwa koncerty były równie dobre.

***Małgorzata Kaiper***



Raszyniacy, fot. J. Kaiper

# Rozstrzygnięcie konkursu „Piękno wokół nas. Kwiaty i zieleń w Gminie Raszyn"

Nasza gmina jest pełna zieleni. Drzewa, krzewy, kwiaty są wszędzie: wokół naszych domów, wzdłuż wielu ulic, wokół bloków wielorodzinnych, w parku, wokół budynków użyteczności publicznej. Wiele z nich wygląda jak piękne bukiety powstałe w wyniku pracy rąk ich właścicieli. Część osób wychodzi poza swoje ogrodzenie zagospodarowując zielenią fragmenty wzdłuż ulic.

Stąd inicjatywa Wójta Gminy Raszyn Andrzeja Zaręby i Redaktora Kuriera Raszyńskiego Jacka Kaipera, zorganizowania konkursu, którego celem jest pokazanie najładniejszych ogródków, stanowiących efekt pasji ogrodniczych naszych mieszkańców. W maju bieżącego konkurs został ogłoszony. Początkowo miał trwać do końca czerwca, ale został przedłużony do końca lipca. W sumie do konkursu przystąpiło 16 właścicieli ogródków przydomowych. W pozostałych kategoriach nie było zgłoszeń. Jednocześnie Urząd Gminy Raszyn wystąpił do kilkunastu firm w gminie o sponsorowanie nagród dla uczestników. Na apel odpowiedziały dwie firmy: JURAND z ul. Rzemieślniczej 14 w Falentach i Leroy Merlin z Janek.

Z początkiem sierpnia do prac przystąpiła Komisja Konkursowa, która wobec problemów z wyborem, podjęła decyzję o odwiedzeniu każdego z właścicieli i obejrzeniu każdego ogródka. Mimo takich starań członkowie komisji: Radna Krystyna Górska, Zastępca Wójta Michał Kucharski i redaktor Jacek Kaiper, nadal nie mogli wybrać trzech najpiękniejszych ogrodów. W efekcie podjęli decyzję o przyznaniu 6 pierwszych miejsc i dziesięciu drugich. Wyniki zostały ogłoszone 26 sierpnia podczas Gminnych Dożynek. Towarzyszyła im wystawa zdjęć nagrodzonych ogrodów, która wzbudziła bardzo duże zainteresowanie uczestników Dożynek.

Z OGROMNĄ PRZYJEMNOŚCIĄ ORGANIZATORZY OGŁASZAJĄ, ŻE:

| I MIEJSCA przyznano: | II MIEJSCA przyznano: |
|---|---|
| – Pani Agnieszce GŁEBOCKIEJ z Jaworowej<br>– Pani Agnieszce KACZOROWSKIEJ z Podolszyna Nowego<br>– Pani Beacie MIETELSKIEJ z Laszczek<br>– Pani Janinie PRZYCHODZIEŃ z Rybia<br>– Pani Anie SOWIE z Jaworowej<br>– Pani Barbarze WĄSIŃSKIEJ z Rybia | – Pani Barbarze DELESKA z Rybia<br>– Państwu Magdalenie i Adamowi FERENC z Podolszyna Nowego<br>– Panu Henrykowi GÓRSKIEMU z Rybia<br>– Panu Tomaszowi HASS z Puchał<br>– Pani Barbarze KRZYŻAŃSKIEJ z Raszyna.<br>– Państwu Krystynie i Janowi MATRACKIM z Raszyna.<br>– Panu Kazimierzowi OSTROWSKIEMU z Jaworowej<br>– Panu Józefowi RDZANKOWI z Raszyna<br>– Panu Piotrowi REGUŁA z Rybia<br>– Pani Teresie WÓJCIK z Rybia |

Na zwycięzców czekały nagrody rzeczowe ufundowane przez Gminę Raszyn. Zdobywcy pierwszych miejsc otrzymali piły do żywopłotu, a drugich – węże ogrodowe ze stojakami. Firma Jurand z ul. Rzemieślniczej w Falentach Nowych zaoferowała bardzo oryginalne ozdoby kamienne do ogrodów, wzbudzające duże zainteresowanie: poidełka dla ptaków, figurki oraz donice, a Leroy Merlin w Jankach: sekatory, nawozy i rękawiczki ogrodnicze. Organizatorzy bardzo dziękują sponsorom za udział w konkursie.

Poniżej prezentujemy Państwu zdjęcia nagrodzonych ogródków i ich właścicieli wraz z członkami komisji konkursowej.

– *Udział w pracach Komisji Konkursowej, to było niezwykle miłe doświadczenie. Nie tylko zobaczyliśmy piękne ogrody, dzieło niestrudzonych rąk ich właścicieli – pasjonatów, ale też zostaliśmy przez nich przyjęci niezwykle miło i serdecznie* – mówi Zastępca Wójta Michał Kucharski. – *Bardzo im za to dziękujemy i cieszymy się, że mogliśmy decyzją Wójta Andrzeja Zaręby, nagrodzić wszystkich* – dodaje Radna z Rybia Krystyna Górska. A Redaktor Kuriera Raszyńskiego Jacek Kaiper gratuluje wszystkim uczestnikom konkursu i liczy na to, że w przyszłym roku, do II edycji przystąpi jeszcze więcej miłośników ogrodów.

***Małgorzata Kaiper***



Ogród p. Agnieszki Głębockiej

# NAJPIĘKNIEJSZE OGRODY



Ogród p. Agnieszki Kaczorowskiej



Ogród p. Anny Sowy



Ogród p. Barbary Deleska



Ogród p. Barbary Krzyżańskiej



Ogród p. Barbary Wąsińskiej

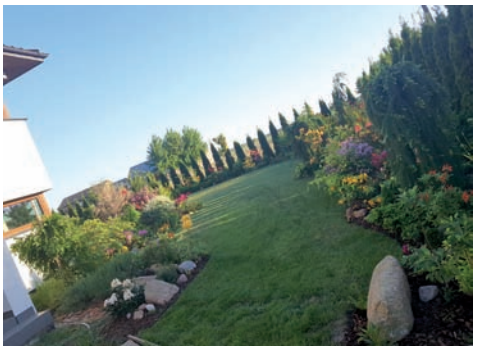

Ogród p. Beaty Mietelskiej



Ogród p. Henryka Górskiego



Ogród p. Janiny Przychodzień



Ogród p. Józefa Rdzanka



Ogród p. Kazimierza Ostrowskiego



Ogród p. Krystyny i Jana Matrackich



Ogród p. Piotra Reguły



Ogród p. Teresy Wójcik



Ogród p. Tomasza Hassa



Ogród Państwa Magdaleny i Adama Ferenc

## „Romowie – skąd przybywają, dokąd zmierzają?"

Od września do października br., wraz z Fundacją Edukacji Międzykulturowej i Muzeum Kultury Romów w Warszawie realizujemy projekt pt. „Romowie – skąd przybywają, dokąd zmierzają?". Przez cały wrzesień będzie można oglądać w naszym holu wystawę ikonografii z kolekcji Muzeum, na którą składają się




przede wszystkim malarstwo i fotografie reprodukowane na kartach pocztowych z końca XIX w. Na wystawie odnajdziemy tabory nomadów, mahale i domostwa osiadłych Romów, portrety i sceny rodzajowe stworzone we wszystkich miejscach, gdzie mieszkali lub pojawiali się Romowie – od Persji, przez Bośnię, Polskę po hiszpańską Andaluzję. 28 września o godz. 18:00 zapraszamy na pierwsze powakacyjne spotkanie Klubu Podróżnika pt. „Romani Romania, czyli Rumunia śladami Romów". Naszym gościem będzie Andrzej Grzymała-Kazłowski – politolog, cyganolog, niezależny ekspert i badacz problematyki romskiej, fundator prywatnego Muzeum Kultury Romów Warszawie. Podczas spotkania Autor zaprezentuje fotografie wykonane m.in. w trakcie wypraw do Transylwanii (Cluj-Napoca, Sibiu, Braşov, Comăna de Jos), Dobrudży, rumuńskiej Mołdawii i Bukowiny. Dla zorganizowanych grup w wieku przedszkolnym i wczesnoszkolnym odbędą się 1 i 8 października warsztaty „Życie pełne magii", na których wspólnie wybierzemy się w magiczną podróż kolorowym wozem, porozmawiamy o tym kim są Romowie, jak żyją, czym się zajmują, jakie są ich tradycje i zwyczaje. Zajęcia poprowadzi Monika Bryzek z Fundacji Edukacji Międzykulturowej. Działania realizowane są w ramach projektu „Muzeum Kultury Romów w Warszawie – kontynuacja działań związanych z edukacją oraz propagowaniem wiedzy o historii i kulturze Romów" dofinansowanego z dotacji przyznanej przez MSWiA, Departament Wyznań Religijnych oraz Mniejszości Narodowych i Etnicznych w ramach „Programu integracji społeczności romskiej w Polsce na lata 2014-2020" w 2018 r.

## Mamy, zapraszamy!

Jesteś mamą w ciąży lub masz małe dziecko w wieku 0-6 miesięcy? Chcesz dowiedzieć się, jak właściwie pielęgnować noworodka? Weź udział w bezpłatnym cyklu czterech warsztatów, które odbędą się w naszej bibliotece do końca br. Podczas pierwszego spotkania, poświęconego pielęgnacji neurorozwojowej, pod fachowym okiem Marty Kaczmarek, terapeuty i diagnosty SI mamy dowiedzą się jak, uwzględniając uwarunkowania sensoryczne niemowlęcia, podnosić, nosić, kąpać, przewijać, karmić, bawić i wykonywać inne czynności pielęgnacyjne, by stymulować prawidłowy rozwój psychoruchowy dziecka. Startujemy 13 września o godz. 13:00.
Zapisy: info@bibliotekaraszyn.pl i 22 720 03 81.




## Kodowanie z OzoBotami

Wczesną jesienią w naszej bibliotece startuje nowy cykl zajęć dla dzieci w wieku 6-8 lat. Tym razem zapraszamy na 4 spotkania z OzoBotami, małymi, ale bardzo inteligentnymi robotami do nauki programowania. W trakcie zajęć będziemy rysować trasy, kodować ruch robotów, a także... świetnie się bawić! Zapisy na warsztaty prowadzimy od 17 września




br. e-mailowo: info@bibliotekaraszyn.pl, telefonicznie: 22 720 03 81 oraz na miejscu w bibliotece. W zgłoszeniach prosimy o podanie imienia i nazwiska, wieku oraz numeru telefonu do kontaktu. Pierwsze spotkanie 8 października o godz. 17:00. Udział w zajęciach jest BEZPŁATNY.

## Multisensoryka w bibliotece: trzecia edycja

Zajęcia multisensoryczne w bibliotece cieszą się niesłabnącym zainteresowaniem, dlatego od września 2018 r. rusza trzecia tura multisensoryki! Spotykamy się, tak jak poprzednio, w drugiej czytelni biblioteki głównej, przy ul. Poniatowskiego 20 w Raszynie. Zajęcia będą prowadzone dla dwóch grup: młodszej (chodzące jedno- i dwulatki) oraz starszej (dwu- i trzylatki). W każdej może być od 4 do 10 dzieci wraz z opiekunami. Zajęcia odbywać się będą w czwartki o 10:00 (grupa młodsza) i 11:30 (grupa starsza). Należy zabrać ubranko na zmianę i mokre chusteczki. Zapisy na nową turę prowadzi, opłaty i limit miejsc określa bezpośrednio prowadząca - Marta Kaczmarek, certyfikowana trenerka SMYKO-MULTISENSORYKI®, terapeutka i diagnosta SI, pod nr tel. 733-866-844.

# Wielofunkcyjna Hala Sportowa

***Jak przystało na profesjonalne podejście do dziennikarstwa, napisanie artykułu poprzedziłem wizytą w Gminnym Ośrodku Sportu. Po moim telefonie z prośbą o wywiad Pani Dyrektor Katarzyna Klimaszewska bardzo serdecznie przyjęła mnie na pływalni, w biurze GOS. Przy kawie opowiedziała o jednej z najważniejszych inwestycji w Gminie Raszyn, pokazała jej koncepcję i projekt, a na zakończenie zaprosiła do hali sportowej i z dumą oprowadziła po niej, cierpliwie odpowiadając na moje pytania.***




W hali sportowej – Kieronik budowy Mateusz Mikołajczyk, Dyrektor GOS Katarzyna Klimaszewska, Wójt Andrzej Zaręba, Inżynier Bolesław Sanecki

**Jacek Kaiper: Pani Dyrektor, kiedy nastąpi zakończenie budowy hali soprtowej?**
**Katarzyna Klimaszewska:** Już! Finiszujemy! Inwestycja jest gotowa w 100%. Pierwszy tydzień września to czas odbiorów i procedury przejęcia obiektu. Hala jest wyposażona, a wszystkie jej elementy po kontroli. Teraz integrujemy system kasowy pływalni i hali. Na bieżąco pracujemy nad płytą główną zewnętrznego boiska trawiastego. Zaczynamy szkolenia poszczególnych grup pracowników, bo hala jest bardzo nowoczesna i wszyscy się jej uczymy.

**J.K.: Na budynku widzimy napis Centrum Sportu Raszyn a nie Gminny Ośrodek Sportu. Co to oznacza?**
**K.K.:** Oddanie do użytkowania wielofunkcyjnej hali sportowej przyniosło zmianę nazwy. Taką propozycję i projekt uchwały przedstawiłam Radnym, a oni ją przyjęli. Wraz z nową nazwą radni uchwalili także nowy Statut Centrum Sportu Raszyn, w skład którego wchodzą: wielofunkcyjna hala sportowa, stadion im. K. Jedynaka, kompleks basenowy, Boiska Orlik i Wronik oraz Park Jordanowski.
**J.K.: Czy oznacza to dużo pracy w Centrum Sportu Raszyn?.**
**K.K.:** Przede mną i moim zespołem pracowników stoi wielkie wyzwanie, czyli rozruch nowej hali. Musimy przygotować regulaminy, cenniki, umowy współpracy, pozyskać nowych Klientów wewnętrznych i zewnętrznych, stworzyć oferty dla Klienta indywidualnego i komercyjnego, we wszystkich grupach wiekowych. Specjalną ofertę zajęć rekreacyjno-ruchowych przygotowujemy dla niepełnosprawnych. W naszym wspaniałym obiekcie każdy mieszkaniec znajdzie miejsce dla swojej aktywności sportowej.

Hala jest zgodna z obowiązującymi przepisami według koncepcji i wytycznych Ministerstwa Sportu i Turystyki ma zaspokajać głównie potrzeby sportowe i rekreacyjne mieszkańców Gminy Raszyn oraz służyć rozwojowi dyscypliny podnoszenia ciężarów. Nie mieliśmy zamiaru budować drugiego stadionu narodowego, tylko wielofunkcyjną halę sportową dla naszych mieszkańców.

**J.K.: Czy zna Pani „klucz" sukcesu tej inwestycji?**
**K.K.:** Budując halę spełniliśmy podstawowy warunek, czyli stworzyliśmy dostęp do nowoczesnego, wielofunkcyjnego obiektu, którego program funkcjonalny jest dostosowany do obecnych potrzeb i zainteresowań mieszkańców, oczywiście z uwzględnieniem założeń biznes planu. Ale też otwiera drogę do kolejnych działań, którym wyjdziemy naprzeciw. Nowoczesny obiekt sportowy ma zachęcać do uprawiania sportu i rekreacji. Musi być otwarty i dostępny dla mieszkańców, klubów i organizacji sportowych, szkół, ale także firm i partnerów komercyjnych. Kluczem do sukcesu jest wypełnienie obiektu wydarzeniami, dbałość o niego oraz wysoki poziom świadczonych usług. Tylko obiekt, który żyje ma szansę na sukces, na przychody oraz na rozwój sportu i rekreacji.

**J.K.: Jak wiele osób pracowało nad realizacją tej inwestycji?**
**K.K.:** Ta hala to wynik zbiorowej pracy. Wójt, Pan Andrzej Zaręba, nadzorował prace na każdym poziomie, spędzając tu bardzo dużo czasu nawet weekendy. Ma wielkie doświadczenie w budowaniu wielokubaturowych obiektów w Gminie Raszyn i zawsze mogłam na niego liczyć. Wielki wkład pracy do koncepcji i projektu wniosła pani Elżbieta Funo z Referatu Realizacji Projektu, gdy zabiegałyśmy o dofinansowanie z Ministerstwa Sportu i Turystyki oraz Zastępca Wójta pan Michał Kucharski, który zawsze służył pomocą. W trakcie budowy ogromną rolę odegrał pan Bolesław Sanecki, inspektor nadzoru z urzędu gminy, znawca tajników prawa budowlanego i Kierownik Referatu Inwestycji Urzędu Gminy Raszyn Elżbieta Musialska. Pan Mateusz Mikołajczyk – kierownik budowy wraz z zespołem byli otwarci na współpracę. Wykonawca – firma Balzola, stanęła na wysokości zadania. No i Radni Gminy Raszyn, a w szczególności pan Przewodniczący Dariusz Marcinkowski, którzy dali nam „zielone światło". Wiem, że ta hala to także ich „sportowe" marzenie.

**J.K.: A Pani wkład, Pani Katarzyno?**
**K.K.:** Po pierwsze koncepcja wielofunkcyjnej hali sportowej, która na tyle spodobała się w Ministerstwie Sportu i Turystyki, że mogliśmy zawalczyć o 7 mln zł dofinansowania. Następnie współpraca z projektantem, aby w obiekcie było miejsce dla naszych klubów i sekcji sportowych, a potem realizacja inwestycji. Codziennie, przez 3 lata, nad tym pracowałam. Znam na pamięć każdy kąt hali, każdy mebel, każdy kolor... Mogę powiedzieć jedno: panie Wójcie, szanowna Rado, Drodzy Mieszkańcy – zadanie wykonane! I to jest moja największa radość.
**J.K.: Bardzo dziękuję za rozmowę i serdecznie gratuluję.**

# ZAPROSZENIE NA DNI OTWARTE W CENTRUM SPORTU RASZYN

**Wójt Gminy Raszyn Andrzej Zaręba i Przewodniczący Rady Gminy Raszyn Dariusz Marcinkowski jako przedstawiciele raszyńskiego samorządu oraz Dyrektor Centrum Sportu Raszyn Katarzyna Klimaszewska zapraszają Mieszkańców 28 i 29 września na Dni Otwarte do Centrum Sportu Raszyn w programie:**

- **27 września 2018 r. o godzinie 12:00 odbędzie się uroczyste otwarcie Hali Sportowej.**
- **28 września w godzinach 10:00 – 14:00 – Akademia Przedszkolaka**
- **29 września w godzinach 10:00 – 14:00 – Zwiedzanie CSR i liczne zawody oraz atrakcje ZAPRASZAMY!**




# ZAPROSZENIE NA DNI OTWARTE W KOMPLEKSIE OŚWIATOWYM W ŁADACH

**Wójt Gminy Raszyn Andrzej Zaręba i Przewodniczący Rady Gminy Raszyn Dariusz Marcinkowski jako przedstawiciele raszyńskiego samorządu oraz Dyrektor Szkoły Podstawowej im. Ks. Józefa Poniatowskiego w Ładach Irena Uszyńska zapraszają Mieszkańców:**

- **4 października 2018 r. o godzinie 11:00 uroczysta msza celebrowana przez Jego Eminencję Księdza Kardynała Kazimierza Nycza w Parafi pw. Św. Mateusza Ewangelisty w Dawidach Bankowych.**
  **O godzinie 12:00 odbędzie się uroczyste otwarcie Szkoły Podstawowej w Ładach.**
- **6 października godz. 10:00 – 16:00 na DNI OTWARTE, w programie zwiedzanie kompleksu oraz liczne atrakcje dla dzieci i dorosłych ZAPRASZAMY!**

