GAZETA SAMORZĄDOWA GMINY RASZYN | CZASOPISMO BEZPŁATNE

NR 107/2019 | WWW.RASZYN.PL | KURIER@RASZYN.PL | ISSN 1425-4506 | INDEKS PR 49 10

KURIER RASZYŃSKI



BUDŻET 2020

BEZ DEFICYTU



Wójt Gminy Raszyn Andrzej Zaręba

- Ty też możesz zadać pytanie!
- Masz problem?
- Chcesz się nim podzielić?
- Denerwuje Cię coś?
- Chcesz wyrazić swoją opinię?
- Nie wahaj się!

PYTANIA DO WÓJTA

Napisz na adres jacekkaiper@gmail.com
lub zostaw w biurze podawczym Urzędu Gminy, Szkolna 2A Raszyn.

Panie Wójcie, widzę, że w naszym ośrodku zdrowia na Poniatowskiego nic się nie dzieje? Czy będzie tam ZOZ Ochota? Joanna K. (nazwisko znane redakcji)
Szanowna Pani, Ośrodek Zdrowia przy Poniatowskiego 18A przejęła od początku stycznia tego roku Warszawa. Jakie ma plany wobec placówki nie wiem, ponieważ niemożliwe okazało się spotkanie, mimo, że o nie prosiłem. Mam nadzieję, że w najbliższym czasie placówka będzie działać na rzecz naszych mieszkańców. Ostatnio wystąpiliśmy do Sądu Najwyższego z wnioskiem o kasację wyroku, który oceniamy, jako bardzo niesprawiedliwy. Oczekujemy na rozpatrzenie. Nie wyobrażam sobie, żeby ośrodek wybudowany przez nas tak ogromnym wysiłkiem, nie służył mieszkańcom Gminy Raszyn.

Szanowny panie Wójcie, zwracam się z zapytaniem o planowany remont ulicy Działkowej w Jankach? Wykonanie projektu budowlanego ul. Działkowej w Jankach zawarte jest w tabeli nr 2a do Projektu Uchwały Budżetowej na rok 2020. Aktualny stan ulicy utrudnia normalne funkcjonowanie do tego stopnia, że w niektórych miejscach przejechanie wózkiem dziecięcym jest niemożliwe. Ewelina Chojnacka
Szanowna Pani, naprawa nawierzchni ulicy Działkowej zostanie wykonana najdalej do końca marca bieżącego roku, jeśli tylko pozwolą na to warunki atmosferyczne. Zgodnie z informacją uzyskaną z Referatu Budowy i Remontu Infrastruktury Drogowej ulica Działkowa uzyska w tym roku projekt budowlany. Sprawa, o którą pani pyta dotyczy wielu miejsc, ponieważ wczesną wiosną jest w naszej gminie dużo rozjeżdżonych dróg, szczególnie tam gdzie prowadzone są prace budowlane. Zdaję sobie sprawę, jak jest to trudne dla mieszkańców tych ulic. Pomimo tego Urząd Gminy musi działać zgodnie z przepisami. Za każdym razem musi spełnić nakazane prawem procedury związane z wyłonieniem wykonawcy i spisaniem z nim stosownej umowy. To trwa i wystawia cierpliwość wszystkich na próbę.

Panie Wójcie, czy konieczne było wprowadzenie segregowania śmieci aż w pięciu workach. Mam małe mieszkanie i nie mam gdzie tego trzymać. Czy nie mogło zostać po staremu? Grzegorz S. (nazwisko znane redakcji)
Szanowny Panie, ta kwestia nie zależy od naszych ustaleń, a wynika z Rozporządzenia Ministra Środowiska, które obowiązuje od lipca 2017 roku w całym kraju. Jego celem było ujednolicenie zasad segregowania odpadów we wszystkich gminach w Polsce. W Gminie Raszyn wprowadzamy te zasady wraz z nową umową na odbiór śmieci. Segregowanie „u źródła" czyli w naszych domach, to jeden z podstawowych sposobów zwiększenia odzysku odpadów i dalszego ich przetwarzania. Rozumiem, że dla części osób jest to kłopotliwe, szczególnie jeśli wcześniej nie segregowały swoich śmieci, ale warto to robić z uwagi na czystość środowiska i zdecydowane oszczędności, ponieważ opłaty dla segregujących są o wiele niższe. Osoby, które wcześniej segregowały wiedzą, że nie jest to trudne.

Panie Wójcie, czy teraz konieczne jest segregowanie odpadów? Elżbieta K (nazwisko znane redakcji)
Szanowna Pani, nowelizacja ustawy o utrzymaniu czystości w gminach nałożyła na mieszkańców obowiązek zbierania odpadów w sposób selektywny. Osoby, które tego nie robią, albo segregują niewłaściwie, płacą stawkę podwyższoną. Stawka podstawowa w naszej gminie to 27,50, a stawka od osoby nie segregującej - 72 zł. Odpady dzielimy na 5 frakcji: metal i plastik, papier, szkło, BIO i zmieszane.

Panie Wójcie, moja córka jest zameldowana u mnie, ale mieszka w wynajętym mieszkaniu. Co powinnam zrobić, żeby nie płacić za nią za śmieci? Jolanta R. (nazwisko znane redakcji)
Szanowna Pani, w takiej sytuacji powinna Pani złożyć w urzędzie gminy korektę deklaracji wpisując faktyczną ilość osób, które zamieszkują w Pani domu.

Panie Wójcie, na naszych ulicach jeżdżą nowe autobusy R1 i R2. Ile kosztują bilety i gdzie można je kupić? Genowefa M. (nazwisko znane redakcji)
Szanowna Pani, przejazdy są bezpłatne dla mieszkańców gminy Raszyn (i ich dzieci), którzy płacą podatki w Urzędzie Skarbowym w Pruszkowie i posiadają Raszyńską Kartę Mieszkańca – Bilet Metropolitalny, Seniorów posiadających Ogólnopolską Kartę Seniora, członków rodzin wielodzietnych posiadających Kartę Dużej Rodziny, dzieci do rozpoczęcia szkoły, osób niepełnosprawnych. Szczegółowy katalog znajdzie Pani w 106 numerze Kuriera Raszyńskiego. Jeśli nie ma Pani tych uprawnień, to bilet może kupić u kierowcy.

SPROSTOWANIE: w numerze 106 Kuriera Raszyńskiego, przez przeoczenie nie została umieszczona pierwsza część trzeciego pytania. Pytanie powinno brzmieć: **Panie Wójcie, słyszałem, że Warszawa chce nam zabrać ośrodek zdrowia, który wybudowała gmina. Czy będzie Pan coś z tym robił?** Marian M. (nazwisko znane redakcji) *Czytelników i autora pytania serdecznie przepraszamy.*

WYWIAD Z WÓJTEM ANDRZEJEM ZARĘBĄ
O BUDŻECIE GMINY, SPADKU ZADŁUŻENIA I PROBLEMACH ZE ŚMIECIAMI

30 grudnia 2019 r. Rada Gminy Raszyn uchwaliła budżet na bieżący rok. Szczegóły planowanych dochodów i wydatków znajdziecie Państwo na kolejnych stronach. Teraz pytam Wójta pana Andrzeja Zarębę o jedną z części budżetu – wydatki majątkowe.

Jacek Kaiper: ***Panie Wójcie w bieżącym roku zaplanowano wydatki majątkowe na poziomie 18 mln złotych. W zestawieniu z 63 mln w roku 2018 i 38 mln w 2019, to wyjątkowo skromna kwota. Dlaczego?***

Andrzej Zaręba: Panie redaktorze, to wynik celowo prowadzonej polityki. Mówiłem o tym wcześniej, ale powtórzę: w latach 2011-2019 wykonaliśmy w gminie inwestycje za blisko 300 mln złotych. Ok 40% tej kwoty stanowiły dotacje zewnętrzne. Za te pieniądze wybudowaliśmy obiekty, dzięki którym rozwiązaliśmy najbardziej palące problemy naszych mieszkańców. Sprawiły one, że gmina w coraz większym stopniu zaczyna pełnić funkcję centrum dla swoich mieszkańców i przestaje być podmiejską sypialnią Warszawy.

Dzieciom od 2,5 roku życia zapewniamy 800 miejsc w nowoczesnych przedszkolach. Szkoły gminne dysponują miejscami dla ponad 2000 dzieci. Są one obszerne i bardzo dobrze wyposażone. W tym roku oddamy do użytku mieszkańców Austerię, nasz największy zabytek.

Razem z Centrum Kultury, Halą Sportową i basenem, stanowią one bogatą ofertę kulturalną, sportową i opiekuńczą, która pozwala mieszkańcom tu, na miejscu, realizować pasje i zainteresowania. Sprawdziłem ostatnio, że żadna z okolicznych gmin nie oferuje tak wiele. Realizujemy proces kanalizowania gminy, wybudowaliśmy kilkadziesiąt dróg. Wybudowaliśmy też ośrodek zdrowia, dzięki któremu wielu mieszkańców zaczęło leczyć się w Raszynie. Nasze plany pokrzyżował zwrot nieruchomości Warszawie, ale ostatnio wystąpiliśmy o kasację niesprawiedliwego naszym zdaniem wyroku. Głęboko wierzę, że proces naprawy raszyńskiej służby zdrowia nie zostanie zahamowany. Tyle tylko, że nie od nas to teraz zależy.

J.K.: ***Panie Wójcie, ale dlaczego w tym roku zaplanowaliście tak mało inwestycji? Nasi sąsiedzi robią więcej.***

A.Z.: Wymienione inwestycje, mimo zaangażowania znacznych pieniędzy zewnętrznych, spowodowały wzrost zadłużenia gminy. Z ok. 30 mln złotych zapisanych w budżecie 2011 do 52 mln w budżecie 2019. To zwiększenie zadłużenia wyniknęło stąd, że do praktycznie każdego dofinansowania inwestycji obdarowana gmina musi wnieść tzw. "udział własny". Warto było wydać np. 1,5 mln. żeby pozyskać dodatkowe 3 mln. w postaci nowej ulicy. Wielokrotnie zakładałem, a wyrazem tego są Wieloletnie Prognozy Finansowe, że po okresie największych inwestycji przyjdzie czas na zmniejszenie zadłużenia. I to właśnie robimy. W tegorocznym budżecie założyliśmy spadek zadłużenia o ponad 9 mln złotych. To powinno ucieszyć naszą opozycję, która dług gminy, mieszczący się zresztą we wszystkich wskaźnikach i normach, traktowała jako podstawowy argument przeciwko mnie.

Nasza polityka finansowa ma jeszcze jeden wymiar. Największe inwestycje wykonaliśmy w czasie, gdy były one stosunkowo tanie. W 2018 roku zaczęły znacząco drożeć, ale my już mieliśmy rozstrzygnięte przetargi. Podam przykład: szkoła w Ładach, zaplanowana na 700 dzieci kosztowała, wraz z wyposażeniem 30 mln złotych. Sąsiednia Lesznowola buduje teraz szkołę również dla 700 uczniów, a sama budowa jest o 8 mln złotych droższa. Zadłużenie sąsiadów ma wzrosnąć o 20 mln, podczas gdy w Gminie Raszyn spada o 9 mln. Liczę na to, że w najbliższych latach ceny ponownie spadną wtedy my za mniejsze kwoty wykonamy znacznie więcej inwestycji. Ostatnio rozstrzygnięte przetargi, tańsze niż przypuszczano, potwierdzają moje przypuszczenia. Ta prognoza związana jest z kończącą się perspektywą unijną i otwarciem nowej na kolejne lata. Jednocześnie poprawiający się stan polskiej gospodarki też pozwala nam liczyć na kolejne, znaczne dotacje do naszych inwestycji oraz wzrost wpływów podatkowych gminy. Wszystko wskazuje na to, że budżet na 2020 rok powiększą wolne środki, które pozostały z wykonania budżetu w 2019 roku. Jakie? Dowiemy się w chwili jego zamknięcia.

J.K.: ***Muszę zadać trudne pytanie. Panie Wójcie dlaczego odbiór śmieci z naszych posesji stał się takim problemem. Czy nie można było tego wszystkiego ułożyć wcześniej? To zarzuca Panu opozycja.***

A.Z.: Panie redaktorze, nowe podejście do gospodarki odpadami wynika z polityki Unii Europejskiej. Osobiście bardzo je sobie cenię, ponieważ wraz z porządkowaniem gospodarki ściekami oraz dbałością o czyste powietrze wysoko podnosi jakość naszego życia.

Ta „unijna" polityka wdrożona przez państwo zmusiła jednostki terytorialne do podjęcia stosownych uchwał i wprowadzenia ich w życie. Zdawaliśmy sobie sprawę, że firmy startujące do przetargu muszą się dostosować do znacznie trudniejszych wymogów, a mieszkańcy muszą nauczyć się segregacji na nowych zasadach. Ostatecznie podpisaliśmy umowy na odbiór odpadów znacznie droższy niż poprzednio, choć i tak nieco tańszy niż w okolicy. Wiadomo, że jakość nowych rozwiązań sprawdza się w działaniu. Jeśli wystąpi taka potrzeba, to dokonamy stosownych korekt. Teraz jesteśmy na etapie eliminowania błędów i nauki, że śmieci to surowce wtórne, a ich segregacja i przerób jest wyrazem dbania o nasze środowisko.

Jestem dobrej myśli panie redaktorze. Uważam, że nasza polityka jest skuteczna, zrównoważona i prowadzi do zaspokojenia najważniejszych potrzeb mieszkańców gminy. Uważam też, że działania opozycji, tak aktywnej w ostatnim czasie, prowadzą niestety do destabilizacji, a nie konstruktywnego tworzenia. Wyszukiwanie drobnych potknięć, które zdarzają się wszędzie, szczególnie przy tak dużym organizmie jak gmina, i nadawanie im pierwszoplanowej rangi, to wyłącznie wyraz walki o władzę, a nie faktycznej troski o nasze wspólne losy. I wiem, bo spotykam się z bardzo wieloma osobami, że zaufanie do obecnej władzy i naszych posunięć jest duże. O nas świadczą fakty, nie słowa.

J.K.: Bardzo dziękuję za spotkanie.

BUDŻET GMINY RASZYN W 2020 ROKU – BEZ DEFICYTU

Przedostatniego dnia roku 2019, czyli 30 grudnia podczas XX Sesji Rada Gminy Raszyn uchwaliła budżet na 2020 rok. Po raz pierwszy od wielu lat jest to budżet bez deficytu i z nadwyżką dochodów nad wydatkami, która wynosi 2 572 104 zł. i ma być przeznaczona na spłatę kredytów i pożyczek oraz obligacji wyemitowanych w poprzednich latach. Dodane do rozchodów budżetu w kwocie 7 270 000 zł przeznaczonych na wykup obligacji i spłatę pożyczek pozwolą zmniejszyć zadłużenie gminy o 9 840 104 zł.

Zadłużenie gminy na koniec 2019 roku wyniosło niewiele ponad 52 mln złotych. To kwota, która oznacza, że od 2010 roku dług gminy Raszyn wzrósł o nieco ponad 20 mln złotych, podczas gdy wykonano inwestycje za około 273 mln złotych. W budżecie na 2020 roku założono spłatę zadłużenia do kwoty niewiele ponad 42 mln złotych.

DOCHODY BUDŻETU

W budżecie na 2020 rok zaplanowano dochody wysokości 153 369 721 zł, z czego dochody bieżące wynoszą 146 324 879 zł, a dochody majątkowe 7 026 842 zł, w tym z dotacji zewnętrznych pochodzi kwota 5 748 812 zł. Dochody bieżące pochodzą z następujących źródeł:

DOCHODY BIEŻĄCE

- Podatki – 79 920 000 zł
- Rodzina – 30 509 920 zł
- Subwencje – 17 915 015 zł
- Gospodarka komunalna i ochrona środowiska – 9 729 000 zł
- Gospodarka gruntami i nieruchomościami – 3 956 000 zł
- Kultura fizyczna – 1 950 000 zł
- Oświata i wychowanie – 1 443 085 zł
- Inne – 901 864 zł

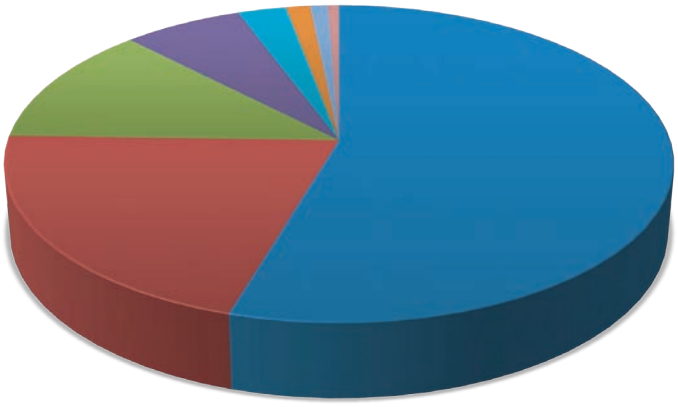

PODATKI

79 920 000 zł czyli 52% wpływów do naszego budżetu pochodzi z podatków. Na tę kwotę składają się następujące pozycje, których udział określa poniższy diagram:

- Udział gminy w podatkach od osób fizycznych – 45 999 866 zł
- Podatek rolny, leśny, PCC i opłaty lokalne od osób prawnych – 14 651 200 zł
- Podatek rolny, leśny, PCC, i opłaty lokalne od osób fizycznych – 13 231 800 zł
- Udział gminy w podatkach od osób prawnych – 4 522 134 zł
- Inne opłaty dla JST na podstawie ustaw – 1 374 000 zł
- Karta podatkowa - 141 000 zł

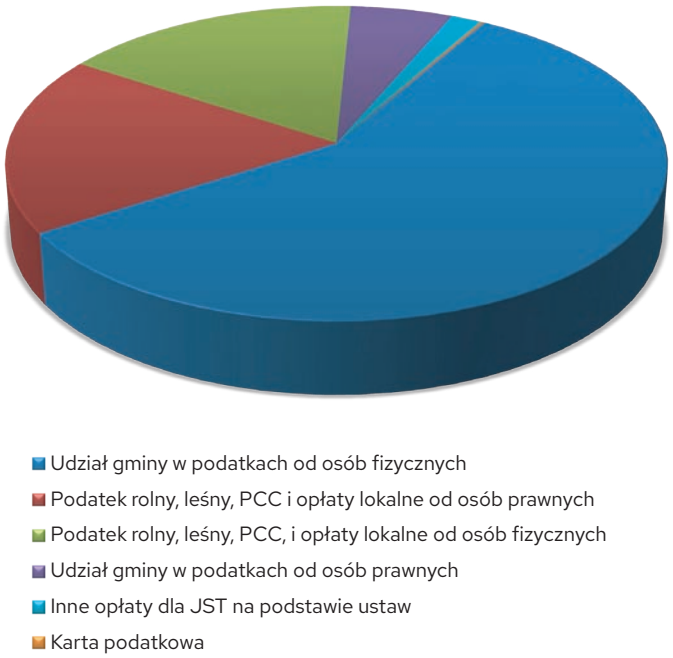

RODZINA

20% dochodów w budżecie stanowią 500+ i świadczenia rodzinne. W grupie dochodów nazwanych RODZINA dwie najważniejsze pozycje to:

- Świadczenie wychowawcze 500+ - 24 885 000 zł
- Świadczenia rodzinne, alimentacyjne - 4 704 900 zł

DOCHODY MAJĄTKOWE

W budżecie na 2020 rok zaplanowano dochody majątkowe w wysokości 7 026 842 zł. Najważniejszą pozycję wśród nich stanowią dotacje z UE i innych źródeł w kwocie 5 486 842 zł. Dochody majątkowe gminy pokazuje poniższy diagram:

- Gospodarka komunalna i ochrona środowiska – 2 508 514
- Transport i łączność – 1 754 654

- Gospodarka mieszkaniowa – 1 040 000
- Kultura i ochrona dziedzictwa narodowego – 1 031 610
- Kultura fizyczna – 656 249

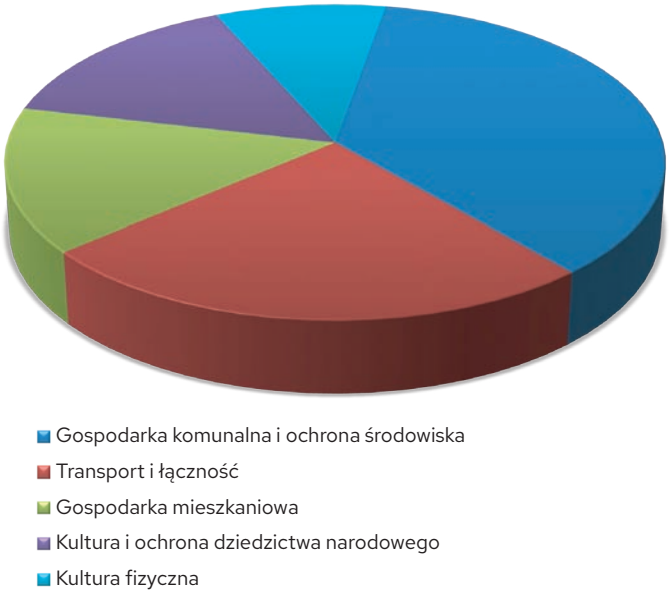

- Kultura i ochrona dziedzictwa narodowego – 1 060 585 zł
- Rolnictwo i łowiectwo – 1 010 000 zł
- Inne – 316 913 zł

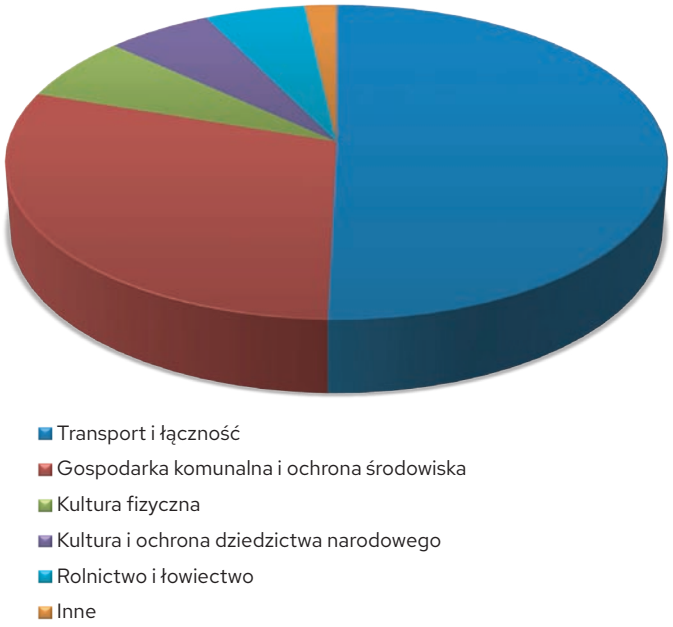

WYDATKI BUDŻETU

W budżecie Gminy Raszyn na 2020 roku zaplanowano wydatki w wysokości 150 797 617 zł, z czego bieżące w kwocie 132 683 610 zł, a majątkowe wysokości 18 114 007 zł.

WYDATKI BIEŻĄCE

Spośród wydatków bieżących zaplanowanych na 2020 rok najważniejsze pozycję stanowią:

Jak co roku najwyższe kwoty gmina przeznacza na **Oświatę i wychowanie** – 43 285 880 zł. Wydatki w dziale Rodzina to kwota 30 723 800 zł, a na Gospodarkę komunalną i ochronę środowiska – 18 882 843 zł. Kolejne kwoty znajdują się w dziale Transport i łączność – 15 604 730, a obsługa działania gminy, zawarta w dziale Administracja publiczna kosztuje 12 997 093. Na kulturę fizyczną przeznaczono 8 847 159 zł, kulturę i ochronę dziedzictwa narodowego 4 561 955 zł, edukacyjną opiekę wychowawczą – 3 302 974, a pomoc społeczną – 2 554 141.

WYDATKI MAJĄTKOWE

W bieżącym roku na wydatki majątkowe przeznaczono kwotę 18 mln złotych, z czego nieco ponad 10 mln zł stanowią dotacje zewnętrzne. Zaplanowano następujące wydatki majątkowe:

- Transport i łączność – 9 125 698 zł
- Gospodarka komunalna i ochrona środowiska – 5 398 773 zł
- Kultura fizyczna – 1 202 038 zł

Wśród najważniejszych inwestycji znalazły się trzy ulice: Zacisze – etap II. Jutrzenki w Dawidach Bankowych i Złote Łany w Dawidach, które w ubiegłym roku otrzymały znaczne dofinansowanie z rządowego programu dróg samorządowych. Pod koniec 2019 roku zostali wyłonieni w przetargach wykonawcy tych ulic i ich budowa powinna być zakończona w połowie roku.

Kwota 1 847 884 zł (dotacja 1 492 797 zł) zostanie przeznaczona na zakończenie budowy sieci ścieżek rowerowych. W dalszym ciągu będzie trwała budowa sieci kanalizacji sanitarnej i wodociągów oraz ochrona powietrza i klimatu. Na ten cel przeznaczono w budżecie 5 398 773 zł.

Nie zapomniano o dzieciach i młodzieży. Dla nich, w Ogródku Jordanowskim przy basenie zostanie wykonany plac zabaw. Koszt inwestycji to 1 031 353 zł, z czego dotacja wyniesie 656 249 zł. 70 685 zł przeznaczono w funduszach sołeckich na doposażenie placów zabaw w Jankach, Dawidach Bankowych i Raszynie I.

PLANY NA PRZYSZŁOŚĆ

W budżecie 2020 zawarto wiele projektów, które wskazują na dalsze plany inwestycyjne. Do nich należą projekty ulic i ich oświetlenia, projekt budynku socjalnego w Podolszynie Nowym, rozbudowy i przebudowy urzędu gminy, strażnicy w Dawidach czy Domu Spotkań w Nowych Grocholicach. Warto wiedzieć, że budżet ulegnie korekcie po zamknięciu finansowym 2019 roku i przekazaniu do niego wolnych środków. Należy sądzić, że po zmniejszeniu zadłużenia i przy utrzymaniu dochodów na poziomie przynajmniej podobnym do tegorocznego, w kolejnych latach pojawią się one jako konkretne inwestycje.

Małgorzata Kaiper



Z głębokim żalem przyjęliśmy wiadomość
o odejściu

ŚP. Aliny Wolskiej-Gryba

Wieloletniej Sołtys oraz członka
Klubu Seniora w Raszynie,
osoby niezwykle cieplej i radosnej.
Rodzinie oraz bliskim wyrazy współczucia
składają:

Andrzej Zaręba, Wójt Gminy Raszyn
i Dariusz Marcinkowski, Przewodniczący Rady
Gminy Raszyn

Panu Jerzemu Rzepce, sołtysowi Janek,
i Jego Rodzinie,
wyrazy współczucia
z powodu śmierci Żony

ŚP. Barbary Rzepka

składają:

Andrzej Zaręba, Wójt Gminy Raszyn
i Dariusz Marcinkowski, Przewodniczący Rady
Gminy Raszyn

NIEODPŁATNA POMOC PRAWNA DLA MIESZKAŃCÓW

Powiat Pruszkowski. #prawnapomocdlamieszkańców kontynuuje projekt nieodpłatnej pomocy prawnej i nieodpłatnego poradnictwa obywatelskiego. Dzięki współpracy rządu, samorządu i organizacji pozarządowych system gwarantuje bezpłatny dostęp do darmowych porad prawnych w lokalnych społecznościach. Biura nieodpłatnej pomocy prawnej zorganizowanej przez Powiat Pruszkowski posiadają swoje siedziby na terenie gmin naszego powiatu.

Taką pomoc otrzymają także mieszkańcy Gminy Raszyn w **Raszynie, ul. Poniatowskiego 20 (siedziba Punktu Konsultacyjnego ds. Uzależnień i Przeciwdziałania Przemocy).**



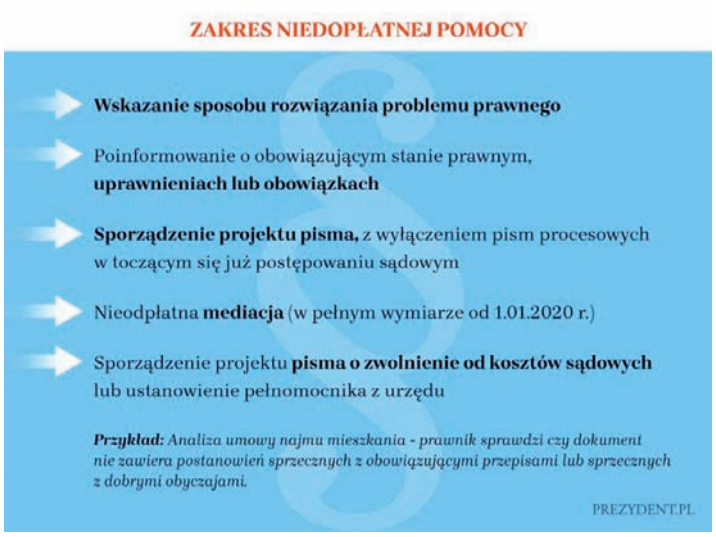

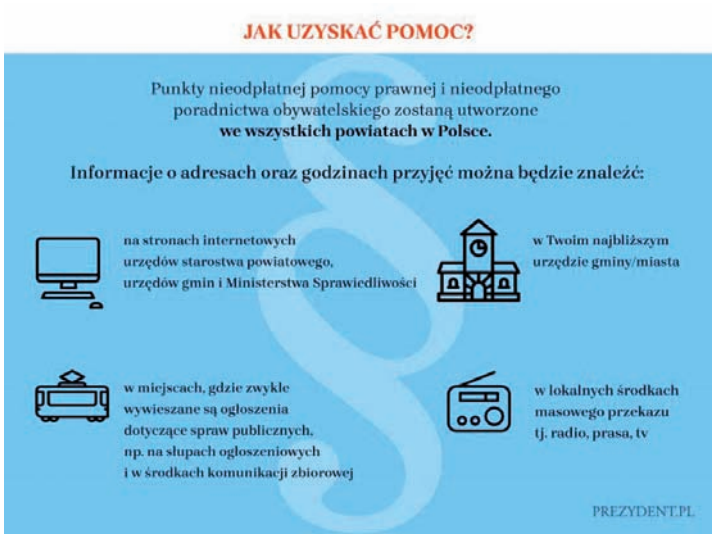



DOFINANSOWANIE DO R1 I R2

Na początku stycznia 2020 Gmina Raszyn podpisała ze Skarbem Państwa reprezentowanym przez Wojewodę Mazowieckiego pana Konstantego Radziwiłła umowę o dopłatę przeznaczoną na częściowe pokrycie kosztów przewozów autobusowych. Dzięki temu w naszej gminie zaczęły funkcjonować dwie nowe linie autobusowe R1 i R2. Mam nadzieję, że znacznie ułatwią one mieszkańcom przemieszczanie się po terenie gminy, jak również dotarcie do Pruszkowa, Michałowic i Warszawy. Stale optymalizujemy trasy autobusowe i rozkłady jazdy, aby jak najlepiej służyły nam wszystkim. ***Andrzej Zaręba***



Podpisanie umowy. Fot. J. Kaiper

JASEŁKA W KOŚCIELE W RYBIU

Jasełka to przedstawienie, które wszystkich wprawia w niezwykły nastrój, zwłaszcza jeśli występują w nim dzieci. W styczniu w kościele św. Bartłomieja Apostoła w Rybiu, najmłodsi parafianie z wielkim wdziękiem, odegrali role: Świętej Pary, trzech króli, aniołów, pasterzy, żołnierzy i cesarza. Wyjątkowy kunszt aktorski i perfekcyjna reżyseria. Wyrazy uznania dla ks. proboszcza Dominika Koperskiego, małych aktorów i ich rodziców oraz całej wspólnoty parafialnej. ***A. Zaręba***



Jasełka w kościele w Rybiu. Fot. A. Zaręba

KONCERT EXMAANAM W RASZYNIE

W niedzielę 12 stycznia odbył się wspaniały koncert zespołu exMaanam, wraz ze zbiórką na rzecz WOŚP. Dla mnie osobiście to podróż sentymentalna do przeszłości. Pamiętam jak prawie czterdzieści lat temu, byłem na koncercie Maanamu z Korą w Sali Kongresowej. Wspaniałe wspomnienia. Młodość zawsze jest piękna, nawet w ciężkich czasach. ***A. Zaręba***



ExMaanam. Fot. A. Pluta

KONCERT W KOŚCIELE W RASZYNIE

W Kościele Św. Szczepana w Raszynie odbył się koncert, który wprowadził wszystkich w zachwyt. Pani Magda Steczkowska przy akompaniamencie Michała Jurkiewicza zaśpiewała najpiękniejsze kolędy i pastorałki. Niezapomniane chwile spędzone w naszej Świątyni przy pięknej muzyce i wspaniałym śpiewie. Myślę, że najważniejszym czynnikiem, który sprawił, że ten koncert stał się niezapomnianym wydarzeniem,



Magda Steczkowska i Michał Jurkiewicz. Fot. A. Zaręba

był bardzo osobisty, wyniesiony jeszcze z rodzinnego domu, stosunek pani Magdy do tych pieśni. Przy wyjściu z kościoła jedna z mieszkanek prosiła mnie, żeby opisać wyjątkowo piękny i podniosły nastrój koncertu. Uważam jednak, że nie da się tego zrobić, po prostu trzeba było tam być i to przeżyć. Wielkie gratulacje i podziękowania za zorganizowanie koncertu dla Księdza Prałata Zdzisława Karasia oraz Dyrektora CKR Mariusza Smolichy.

A. Zaręba

NOWOROCZNE SPOTKANIE U KARDYNAŁA KAZIMIERZA NYCZA

30 stycznia 2020 roku odbyło się wyjątkowe spotkanie noworoczne samorządowców u Kardynała Kazimierza Nycza Arcybiskupa Metropolity Warszawskiego. Ksiądz Kardynał podziękował za współpracę samorządów miast i gmin na wszystkich płaszczyznach wspólnych działań. Podkreślił rolę kościoła nie tylko duchową i religijną, ale także kulturalną, artystyczną, edukacyjną i historyczną. W tym kontekście Ksiądz Kardynał



Spotkanie u Kardynała Nycza.

Wydawca: **Gmina Raszyn,** ul. Szkolna 2a, 05-090 Raszyn | Redaktor Naczelny: **Jacek Kaiper** 512 269 868 | Skład i opracowanie graficzne: **R. Dymerski**
Druk: **Firma Usługowo-Handlowa SZMYDT Krzysztof Szmydt,** 09-500 Gostynin, ul. Legionów Polskich 27A
Nakład: 7000 egzemplarzy. Redakcja nie zwraca korespondencji oraz informuje autorów tekstów, że z uwagi na skromność miejsca w gazecie zastrzega sobie prawo do wykonywania skrótów, a także traktowania przysłanych materiałów jako źródła informacji.

wskazał na potrzebę szczególnej współpracy kościoła i samorządu szczególnie w przygotowaniach do beatyfikacji Księdza Prymasa Wyszyńskiego, który służył zarówno Kościołowi, jak i Ojczyźnie.

A. Zaręba

NOWOROCZNY KONCERT W CKR

Już tradycją stało się, że w noworoczny wieczór spotykamy się na koncercie muzyki operowej i operetkowej w CKR. Piękna muzyka potrafi nie tylko dostarczyć wyjątkowych przeżyć, ale również dodać optymizmu i wiary w przyszłość. Życzę Państwu, aby taki nastrój towarzyszył nam wszystkim w 2020 roku.

A. Zaręba



Noworoczny koncert w CKR. Fot. A. Pluta

NOWY ROK WIETNAMSKI

W sobotę, 18 stycznia 2020, w raszyńskiej szkole podstawowej odbyła się już siódma gala noworoczna organizowana przez Raszyńskie Stowarzyszenia Wietnamczyków oraz dyrekcję szkoły i CKR. Wczoraj zakończył się chiński rok świni i rozpoczął nowy szczura. Dla nas to egzotyka, ale dla dzieci świetna zabawa.



Oficjalne otwarcie uroczystości. Fot. arch. szk.

Na galę przybyli, jak co roku, przedstawiciele Ambasady Socjalistycznej Republiki Wietnamu w Polsce.

A. Zaręba

ŚWIĘTO TRZECH KRÓLI W FALENTACH

Święto Trzech Króli ma w sobie pewien mistycyzm i odniesienie do tradycji ludowej. Zapiski świadczą o tym, że jest ono starsze od samych Świąt Bożego Narodzenia. W filii CKR w Falentach odbyło się spotkanie, w czasie którego wszyscy wspólnie kolędowali. Najmłodsi grali kolędy i pastorałki na pianinie, starsi je śpiewali, a dziecięcy zespół taneczny wzbogacił to, uroczą choreografią. Wszystko prowadziła jak zwykle perfekcyjnie pani Zyta Stąpel i to dzięki niej w czasie spotkania panowała niezwykle ciepła, wręcz rodzinna atmosfera.

A. Zaręba


Pani Zyta Stąpel. Fot. A. Zaręba

INTEGRACJA W PRZEDSZKOLU POD TOPOLĄ

2 stycznia w Przedszkolu pod Topola ruszył projekt unijny pn. „Przedszkolna integracja w Raszynie". Pani Dyrektor Hanna Pasterska wraz z zespołem wdrażają pierwsze zadanie projektu dotyczące zwiększonego wsparcia dzieci przez pedagogów specjalnych Trwają także prace nad przygotowaniem dokumentacji przetargowej dotyczącej zakupów, które wzbogacą Przedszkole w specjalistyczne pomoce dydaktyczne i sprzęt do diagnozy. Pani dyrektor poinformowała, że od 1 kwietnia br. ruszą dodatkowe zajęcia specjalistyczne dla dzieci takie jak: terapia


Z wizytą w Przedszkolu pod Topolą. Fot. arch. przedszk.

ręki, zajęcia przeciwdziałające zaburzeniom sensorycznym i wadom postawy, terapia behawioralna oraz arteterapia. Przypomnijmy, że projekt unijny otrzymał środki z Regionalnego Programu Operacyjnego Województwa Mazowieckiego na lata 2014-2020, w wysokości 274 576 zł, co stanowi 80% kosztów projektu. Składam wyrazy uznania dla pani Kierownik Katarzyny Dombskiej i pani Dyrektor Hanny Pasterskiej za profesjonalne przygotowanie wniosku o dofinansowanie.

A. Zaręba

ZWROT PIENIĘDZY DLA ROLNIKÓW

Każdy rolnik, który chce odzyskać część pieniędzy wydanych na olej napędowy używany do produkcji rolnej powinien zbierać faktury VAT. W terminie od 3 sierpnia 2020 r. do 31 sierpnia 2020 r. należy złożyć odpowiedni wniosek do wójta, burmistrza lub prezydenta miasta, w zależności od miejsca położenia gruntów rolnych wraz z fakturami VAT (lub ich kopiami) stanowiącymi dowód zakupu oleju napędowego w okresie od 1 lutego 2020 r. do 31 lipca 2020 r. w ramach limitu zwrotu podatku określonego na 2020 r. Więcej informacji dla Państwa na stronie Urzędu Gminy Raszyn.

A. Zaręba



WARTO POMAGAĆ!

Chrześcijanie nazywają ją działalnością charytatywną, żydzi – cedaka, muzułmanie – zakatu, a ludzie świeccy z grecka filantropią. Dobroczynność, bo tak się przekłada słowo filantropia i o niej mówimy, to działalność polegająca na bezinteresownym udzielaniu pomocy finansowej lub materialnej potrzebującym. W idealnym świecie, dobroczyńcy kierują się potrzebą serca, a w realnym zdarzają się osoby, które robią to dla egoistycznych celów, realizując swoją potrzebę uznania i prestiżu społecznego lub chęć rozgłosu. Jednak niezależnie od tego, co skłania do niesienia pomocy, korzyść jaką osiągają potrzebujący każe stwierdzić, że warto to robić.

W Polsce istnieje wiele organizacji dobroczynnych. Wśród najbardziej rozpoznawalnych jest Wielka Orkiestra Świątecznej Pomocy, Caritas Polska, Szlachetna Paczka i Polska Akcja Humanitarna. Nie brakuje też mniejszych, bardzo licznych, działających lokalnie, z mniejsza medialną siłą przebicia, ale na pewno w sumie przynoszących największe wsparcie dla potrzebujących. Organizacje takie sformalizowane lub działające ad hoc, charakteryzują się również tym, że ich działalność jest skierowana personalnie – bezpośrednio dla osoby w potrzebie.

DOBROCZYNNOŚĆ W GMINIE RASZYN

Dobroczynność w Gminie Raszyn ma się bardzo dobrze. Przy czterech parafiach działają od wielu lat ośrodki Caritasu, niosące pomoc mieszkańcom i biorące udział w charytatywnych akcjach ogólnopolskich. Stosunkowo często z inicjatywy proboszczów zbierane są środki dla potrzeb misji zagranicznych prowadzących szkoły, czy domy dziecka. Niezależnie, również parafie organizują zbiórki pieniędzy dla osób, które pomocy potrzebują, np. na operacje ratujące życie. Przy parafii w Raszynie od kilku lat funkcjonuje tzw. Bank Żywności, z którego korzystają osoby niezamożne. Powstają też inicjatywy oddolne w odpowiedzi na potrzeby osób w trudnej sytuacji. Najstarszą z nich trwającą przez kilkadziesiąt lat, a prowadzoną przez placówki oświatowe i GOPS jest akcja „Raźniej w Święta". W corocznej "Wigilii na Rynku" pod auspicjami Rady Gminy Raszyn prowadzona jest akcja " Podziel się Ciepłem", w czasie której w zeszłym roku zbierano ciepłe ubrania dla ubogich, a w ostatnią wilię ciepłe ubrania i pieniądze. W Świetliku od lat organizowane są aukcje charytatywne w trakcie bali 40+, w czasie których zebrano około 50 tysięcy złotych i przekazano ludziom będącym w potrzebie. Raszyńskie panie zrzeszone w Babskim Klubie Międzypokoleniowym przy Świetliku i Latającym Kole Gospodyń Wiejskich działającym przy CKR od czterech lat wytwarzają różne piękne przedmioty i sprzedają je w swoich stoiskach lub na licytacjach w czasie imprez gminnych, a pieniądze przekazują na potrzeby konkretnych osób, szczególnie dzieci. Oczywiście w dziele pomocy bliźniemu nigdy nie brakowało strażaków ze wszystkich jednostek w gminie, np. druhny z Raszyna przez kilka lat zbierały pieniądze dla domu dziecka itp. Często o podjęciu pomocy decyduje poryw serca, np. przedszkole w Sękocinie spieszyło z pomocą domowi dziecka w Równem na Mazowszu ponieważ ktoś tam przypadkiem był i dostrzegł biedę. Nie zawsze pomoc stanowią pieniądze czasami zastępuje je dar życia – krew i szpik. Druh Jacek Gromek co i rusz podaje informacje o miejscu stacjonowania autobusu – punktu pobrań krwi. Tylko w ciągu ostatniego półrocza akcja poszukiwania dawców szpiku odbyła się w siedmiu miejscach w gminie. Niejednokrotnie pomoc sąsiadowi w potrzebie stanowi bezpłatna usługa wykonana przez sąsiada fachowca, taka jak na przykład instalacja pieca CO na gaz. Darczyńcy z naszej gminy to ludzie skromni wspierający innych tak, aby z racji przekazywanych darów nie wprowadzać ich w zakłopotanie. Mieszkańcy naszej gminy są dumni i szanują prawo do dumy sąsiadów. Dlatego też większość aktów pomocy odbywa się po cichu.

ORKIESTRA KONTRA CARITAS, CZY CARITAS KONTRA ORKIESTRA?

Inaczej, w oparciu o ogólnopolską reklamę, działa Wielka Orkiestra Świątecznej Pomocy. Jej celem jest wsparcie nie poszczególnych osób, a polskiej służby zdrowia w szpitalny sprzęt ratujący życie pacjentów. W gminie Raszyn najstarszym działaczem Orkiestry jest pan Piotr Królak nauczyciel matematyki ze szkoły w Ładach, który nieprzerwanie od 27 lat działa w sztabie organizacji na Okęciu, a w szkole w Ładach od lat dwunastu. On też jest Szefem Sztabu nr 196 Warszawa Ochota ul. Malownicza 31 w ramach, którego jak wynika z oficjalnej strony internetowej WOŚP, zorganizowano w naszej gminie zbiórkę pieniędzy oraz otwarty koncert w szkole podstawowej w Raszynie.

Wbrew rozmaitym opiniom, mieszkańcy naszej gminy udzielają pomocy innym – jednocześnie i na wiele sposobów. Nie istnieje podział na „Caritas" i „Orkiestrę". Po prostu, wśród naszych mieszkańców wygrywa dobro i kto by się nie podjął organizowania dobroczynności osiągnie sukces.

Jacek Kaiper

DKMS
POKONAJMY NOWOTWORY KRWI
FUNDACJA DZIECIOM
caritas
szlachetna PACZKA
W każdym z nas tkwi moc czynienia DOBRA!
28 2020 FINAŁ 12.01.2020
DLA DZIECIĘCEJ MEDYCYNY ZABIEGOWEJ

PODZIĘKOWANIA

Klub Honorowych Dawców Krwi PCK „Strażak" przy OSP Falenty, kieruje wielkie podziękowania dla Wszystkich Dawców, którzy w dniu 16.02.2020 r. oddali honorowo krew. Do banku krwi wpłynęło 18,40 litrów krwi, niezastąpionego leku do ratowania Zdrowia i Życia innego człowieka. Dziękuję za obecność. Kolejna akcja jest planowana w maju 2020 r.

Prezes Klubu HDK PCK"Strażak" przy OSP Falenty Jacek Gromek



W nowej pracowni multimedialnej. Fot. arch. szk.

PRACOWNIA MULTIMEDIALNA W SP W RASZYNIE

Pierwszą inwestycją 2020 roku było otwarcie w Szkole Podstawowej w Raszynie nowej multimedialnej pracowni językowej. Koszt realizacji inwestycji wyniósł 73 799,40 zł. z czego 48 500 zł Gmina Raszyn otrzymała z Urzędu Marszałkowskiego Województwa Mazowieckiego w ramach „Mazowieckiego Programu Dofinansowania Pracowni Informatycznych i Językowych", 25 299,40 zł wyasygnowała z własnego budżetu. W staraniach o dofinansowanie i realizacji projektu pracowali: Pani Katarzyna Dombska z urzędu Gminy Raszyn oraz Pan Dyrektor Andrzej Niedbała z zespołem swoich pracowników.

W językowej pracowni multimedialnej uczniowie i nauczyciele będą korzystać z nowoczesnych paneli wraz z oprogramowaniem, niezbędnym sprzętem audio, tablicą multimedialną oraz 16 zestawami komputerowymi. Całość wyposażenia tworzy super nowoczesną pracownię do nauki języków obcych, wspierającą uczniów z klas y klas IV-VIII.

Otrzymanie środków zewnętrznych na realizację zadania, to dobry początek, ale końcowy sukces, to efekt poświęcenia i ciężkiej pracy wielu zaangażowanych w to ludzi.

Jacek Kaiper

JUTRZENKI I ULICA BEZ NAZWY

Jedną z ważniejszych inwestycji dla sołectw Ład i Dawid Bankowych jest budowa ulicy Jutrzenki. Otacza ona od południowo wschodniej strony teren rozbudowanej szkoły podstawowej i stanowi dla niej dodatkowy dojazd. Błotnista i dziurawa ulica dzięki tej inwestycji zyska nową nawierzchnię z kostki brukowej o długości 389 m o szerokości 5 m, chodnik o szerokości 2 – 2,34 m oraz ścieżkę rowerową jednokierunkową o szerokości 1,5 m.

Wraz z ulicą Jutrzenki zostanie wykonany odcinek obejmujący ul. bez nazwy dł. ok. 156 m w tym: budowa ciągu pieszo-jezdnego z kostki betonowej o szerokości 8 m, budowa sieci kanalizacji deszczowej wraz z przykanalikami do wpustów deszczowych, budowa oświetlenia – fragment ul. Jutrzenki i ul. bez nazwy. Wszystkie te prace wykona warszawska firma FAL – BRUK za 1 220 000 zł.



Ulica Jutrzenki. Fot. J. Kaiper



ul. Zacisze - wkrótce rozpoczną się prace. Fot. J. Kaiper

PRZEBUDOWA UL. ZACISZE – ETAP II

Przyszła pora na przebudowę ul. Zacisze w Raszynie na odcinku od ul. Niskiej do ul. Godebskiego. Jest to następny etap budowy tej ulicy po połączeniu jej z ulicą Waryńskiego. W ramach prac drogowych wybudowana zostanie nawierzchnia bitumiczna o szerokości 6 m oraz chodnik o szerokości 2 – 6,9 m W ulicy wybudowana zostanie też ścieżka rowerowa stanowiąca kontynuację trasy wybudowanej w pierwszym etapie. Ulica zaopatrzona będzie w sieć kanalizacji deszczowej oraz wykonane zostaną przyłącza wodnokanalizacyjne, ulegnie zmianie sieć telekomunikacyjna poprzez wybudowanie kanału technologicznego. Przebudowę wykona firma INVEST AG Sp. z o. o. z Warszawy, za kwotę 1 406 709,87 zł. Prace potrwają do 11 września 2020 roku.

ZŁOTE ŁANY

Pod koniec października 2019 r wyłoniono wykonawcę rozbudowy ul. Złote Łany w Dawidach. To firma FAL-BRUK z Warszawy. Do 30 maja 2020 roku firma wybuduje tę ulicę za kwotę 2 068 860 zł. Prace już trwają. W ramach zamówienia zostanie wykonane: budowa jezdni o nawierzchni bitumicznej o szerokości 6 m, budowa prawostronnego chodnika o szer. 2 m o nawierzchni z kostki betonowej, - zjazdy z kostki betonowej, - budowa sieci kanalizacji deszczowej z wpustami deszczowymi, budowa linii kablowej oświetlenia ulicznego ze słupami oświetleniowymi, rozbiórka i budowa linii kablowej elektroenergetycznej SN, budowa instalacji zasilania przepompowni ścieków, rozbiórka i budowa sygnalizacji świetlnej na skrzyżowaniu ulic Warszawskiej i Złote Łany w Dawidach.



Budowa rozpoczęta. Fot. J. Kaiper

AUSTERIA NA FINISZU

Prace wykończeniowe w Austerii dobiegają końca. To jest przepiękny obiekt. Z dużymi wspaniałymi salami, pięknymi oknami, podłogami i drzwiami. Całości dopełniają klasycystyczne stiuki i piękne żyrandole. Pojawiły się pierwsze meble. Trudno uwierzyć, że z ruiny powstała tak piękna budowla. I nie mam wątpliwości, choćby moi oponencie krzyczeli głośno co innego, że nie mielibyśmy tego, gdyby nie wójt Andrzej Zaręba i rady gminy z jego kadencji. Mam nadzieję, że już niedługo wszyscy będą mogli obejrzeć wspaniałą Austerię. To niekwestionowany sukces.

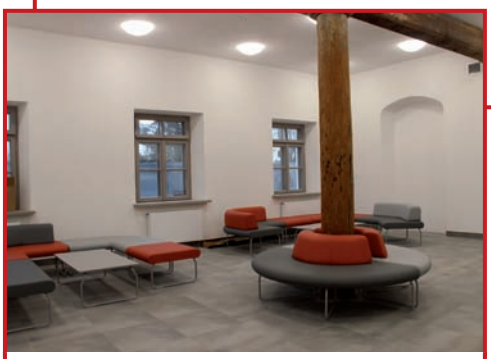

Sala klubowa.



Sala ekspozycyjna.

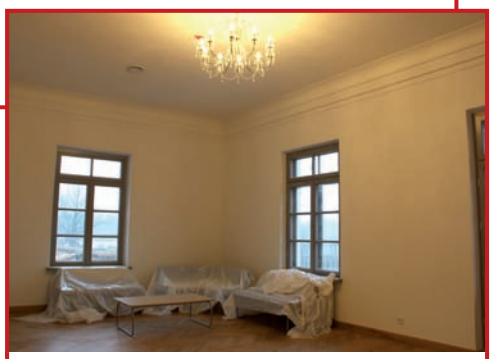

Kandelabr w sali ślubów.

KRAMY, STAJNIA, POCZTA. CO DALEJ?

Tuż przed uroczystym otwarciem odbudowanej Austerii Urząd Gminy Raszyn przystąpił do przywrócenia dawnej świetności jej otoczeniu. Wysoki koszt odbudowy stajni i kramów pod nadzorem wojewódzkiego konserwatora zabytków oraz zaadoptowania ich do użytku przez mieszkańców gminy szacowany na blisko 20 mln spowodował konieczność sięgnięcia po dofinasowanie zewnętrzne. Dlatego też postanowiono aplikować o tzw. „Fundusze norweskie".

Dnia 2020-01-28 Urząd Gminy Raszyn ogłosił przetarg na „Opracowanie dokumentacji aplikacyjnej dla kompleksu Austerii w Raszynie w celu pozyskania dofinansowania z Funduszu EOG w ramach Programu Kultura - Działania 1 „Poprawa zarządzania dziedzictwem kulturowym, - Poddziałanie 1.1. Restauracja i rewitalizacja dziedzictwa kulturowego".



Widok z warsztatu.



Dziedziniec Austerii widok ogólny.



Widok na stajnie.



Stajnie widok z poddasza.

REKRUTACJA DO PRZEDSZKOLI PUBLICZNYCH I ODDZIAŁÓW PRZEDSZKOLNYCH W SZKOŁACH PODSTAWOWYCH

Zbliża się czas rekrutacji do przedszkoli i oddziałów przedszkolnych w szkołach. Komplet informacji znajduje się na stronie www.raszyn.pl/informator/oswiata. Poniżej prezentujemy harmonogram przeprowadzania postępowania rekrutacyjnego i postępowania uzupełniającego, w tym składania dokumentów, na rok szkolny 2020/2021 do publicznych przedszkoli, oddziałów przedszkolnych w publicznych szkołach podstawowych i klas I publicznych szkół podstawowych prowadzonych przez Gminę Raszyn. Na terenie naszej gminy jest 6 gminnych przedszkoli:

- **PRZEDSZKOLE Z ODDZIAŁAMI INTEGRACYJNYMI NR 1 „POD TOPOLĄ”**
  Raszyn, ul. Pruszkowska 21c
  tel. 22 498 14 06, faks: 22 499 42 66
  www.przedszkoletopola.pl
  dyrektor@przedszkoletopola.pl

- **PRZEDSZKOLE NR 2 „W STUMILOWYM LESIE”**
  Raszyn, ul. Lotnicza 43a
  tel. 22 720 25 72
  www.przedszkole2.raszyn.bip.net.pl
  przedszkole2.raszyn@gmail.com

- **PRZEDSZKOLE NR 3 „WYSPA SKARBÓW” W RASZYNIE**
  ul. Poniatowskiego
  www.przedszkole3.raszyn.pl
  tel. 22 102 99 09, 22 102 99 08
  www.przedszkole3.bip.net.pl
  przedszkole3@raszyn.pl

- **PRZEDSZKOLE W FALENTACH**
  Falenty, ul. Opackiego 44
  tel. 22 720 05 48, e-mail: przedszkole-falenty@o2.pl
  www.przedszkolefalenty.edupage.org

- **PRZEDSZKOLE W SĘKOCINIE**
  Sękocin Stary, ul. Sękocińska 20
  tel. 22 720 25 67
  www.przedszkolesekocin.eprzedszkola.pl
  przedszkole_sekocin@tlen.pl

- **„BAJKOWE PRZEDSZKOLE W ŁADACH”**
  Dawidy Bankowe, ul. Długa 49
  w Zespole Szkolno-Przedszkolnym
  tel. 22 353 98 90, sekretariat@bajkowe.raszyn.pl

Lp.	RODZAJ CZYNNOŚCI	TERMIN POSTĘPOWANIA REKRUTACYJNEGO	TERMIN POSTĘPOWANIA UZUPEŁNIAJĄCEGO
1.	Składanie wniosków wraz z załącznikami	20 lutego – 6 marca	8 czerwca – 15 czerwca
2.	Weryfikacja przez komisję rekrutacyjną wniosków o przyjęcie do przedszkola i dokumentów potwierdzających spełnianie przez kandydata odpowiednich kryteriów	11 marca – 6 kwietnia	16 czerwca – 17 czerwca
3.	Podanie do publicznej wiadomości listy kandydatów zakwalifikowanych. i kandydatów niezakwalifikowanych	8 kwietnia	18 czerwca
4.	Pisemne potwierdzenie przez rodzica kandydata woli przyjęcia do przedszkola	14 kwietnia – 21 kwietnia	18 czerwca – 24 czerwca
5.	Wywieszenie na tablicy ogłoszeń w przedszkolu, listy kandydatów przyjętych i nieprzyjętych	24 kwietnia	26 czerwca
6.	Składanie wniosków o sporządzenie uzasadnienia odmowy przyjęcia	w terminie 7 dni od dnia podania do publicznej wiadomości listy kandydatów przyjętych i nieprzyjętych	
7.	Przygotowanie i wydanie uzasadnienia odmowy przyjęcia	w terminie 5 dni od daty złożenia wniosku o sporządzenie uzasadnienia odmowy	
8.	Złożenie do dyrektora odwołania od rozstrzygnięcia komisji rekrutacyjnej wyrażonego w pisemnym uzasadnieniu odmowy przyjęcia	w terminie 7 dni od dnia otrzymania pisemnego uzasadnienia odmowy przyjęcia	
9.	Rozstrzygnięcie przez dyrektora odwołania od rozstrzygnięcia komisji rekrutacyjnej wyrażonego w pisemnym uzasadnieniu odmowy przyjęcia	w terminie 7 dni od dnia złożenia do dyrektora odwołania od rozstrzygnięcia komisji rekrutacyjnej	

Zgodnie z ustawą Prawo oświatowe do publicznego przedszkola przyjmuje się dzieci zamieszkałe na obszarze danej gminy. Wychowanie przedszkolne obejmuje dzieci od początku roku szkolnego w roku kalendarzowym, w którym dziecko kończy 3 lata, do końca roku szkolnego w roku kalendarzowym, w którym dziecko kończy 7 lat. Dzieci sześcioletnie (urodzone w 2014 roku) obowiązane są odbyć roczne przygotowanie przedszkolne w przedszkolu, oddziale przedszkolnym zorganizowanym w szkole podstawowej lub innej formie wychowania przedszkolnego. Obowiązek ten rozpoczyna się z początkiem roku szkolnego w roku kalendarzowym, w którym dziecko kończy 6 lat. Dziecko sześcioletnie, na wniosek rodziców, może rozpocząć naukę w klasie I szkoły podstawowej, jeśli korzystało z wychowania przedszkolnego w roku poprzednim lub jeśli poradnia psychologiczno-pedagogiczna wyda opinię potwierdzającą jego gotowość do szkoły.

Jacek Kaiper na podstawie informacji z www.raszyn.pl

PUNKT SELEKTYWNEJ ZBIÓRKI ODPADÓW KOMUNALNYCH (PSZOK)



PSZOK obsługujący mieszkańców gminy Raszyn znajduje się przy ul. Turystycznej 37 w Nadarzynie, a wszelkie informacje na ten temat można uzyskać pod nr telefonu: **22 868 48 21**.

Przyjmuje odpady codziennie z wyjątkiem dni ustawowo wolnych od pracy

poniedziałek	**8:00 – 11:00**
wtorek	**8:00 – 13:00**
środa	**16:00 – 22:00**
czwartek	**8:00 – 13:00**
piątek	**16:00 – 22:00**
sobota	**14:00 – 18:00**

CO MOŻEMY ZAWIEŹĆ DO PSZOK?

– Odpady ulegające biodegradacji (zielone), papier i tekturę, tworzywa sztuczne, metal, szkło, opakowania wielomateriałowe, odpady wielkogabarytowe, zużyty sprzęt elektryczny i elektroniczny, zużyte baterie i akumulatory, zużyte świetlówki, lampy energooszczędne, termometry rtęciowe, chemikalia (resztki farb, lakierów, rozpuszczalników, środki ochrony roślin i opakowania po nich), przepracowane oleje, zużyte opony pojazdów osobowych, motocykli, rowerów, odpady budowlane i rozbiórkowe w ilości do 750kg rocznie z każdej nieruchomości zamieszkałej na terenie Gminy Raszyn, popiół z paleniska domowego.

Obiór gruzu i odpadów rozbiórkowych bezpośrednio z posesji nie jest objęty gminnym systemem odbioru odpadów komunalnych.

– Odpady wymagające opakowania (np. odpady niebezpieczne w formie płynnej) powinny znajdować się w szczelnych (niecieknących i nieuszkodzonych) opakowaniach, oraz posiadać informację (etykietę) umożliwiającą identyfikację odpadu w chwili przekazania.

– Odpady można dostarczyć do PSZOK samochodami nieprzekraczającymi dopuszczalnej masy całkowitej 3,5 tony.

CZEGO NIE MOŻEMY ZAWIEŹĆ DO PSZOK?

Odpadów innych niż wymieniono powyżej, a w szczególności: materiałów zawierających azbest, papy, odpadów zmieszanych, odpadów w opakowaniach uszkodzonych, powodujących wyciek substancji znajdujących się wewnątrz opakowania, opon ciężarowych i ciągnikowych, odpadów w ilościach i charakterze wskazujących na to, iż pochodzą z działalności gospodarczej.

CO JESZCZE TRZEBA WIEDZIEĆ, PRZED WYJAZDEM DO PSZOK?

– Odpady dostarczone przez Mieszkańca będą przyjmowane nieodpłatnie do PSZOK po okazaniu dokumentu potwierdzającego złożenie deklaracji na odbiór odpadów w Urzędzie Gminy Raszyn. Dopuszczalne jest okazanie dowodu osobistego w którym adres zameldowania jest zgodny z adresem nieruchomości.

– Pracownik obsługujący PSZOK dokonuje ważenia odpadów komunalnych i identyfikacji ich rodzaju, natomiast nie ma obowiązku rozładunku przywiezionych odpadów komunalnych z pojazdu, jedynie wskazuje miejsce ich rozładunku. Wyjątek stanowią odpady niebezpieczne, które zostają umieszczone przez pracownika obsługującego PSZOK w przeznaczonym do tego miejscu.

Michał Kucharski,
zastępca Wójta Gminy Raszyn

ZNIŻKA DLA NASZYCH SENIORÓW W RESTAURACJI ELGROM W FALENTACH

Hotel Elgrom
Restauracja
czynne codziennie
12.00 - 22.00

Nowo otwarty hotel Elgrom w Falentach przy ulicy – Aleja Hrabska 6 – pętla autobusowa, zaprasza mieszkańców gminy Raszyn od 01.03.2020 roku. Hotel czynny całodobowo, restauracja czynna codziennie od 12:00-22:00 Organizujemy przyjęcia okolicznościowe, wesela, szkolenia ,bankiety. **Firma Elgrom udziela seniorom 5% rabatu na konsumpcję w restauracji.**
Tel. 22 728 31 60 – 62 | Kom. 608 193 683

STERYLIZACJA PSÓW I KOTÓW W 2020 ROKU

Po przeprowadzeniu konkursu sterylizację psów i kotów z terenu Gminy Raszyn powierzono w 2020 roku Przychodni weterynaryjnej „ZWIERZAKI" S. C., ul. Starzyńskiego 4 w Dawidach, tel. 22 243 42 28.

GMINA RASZYN OPŁACA 50% KOSZTÓW STERYLIZACJI.

IV EDYCJA PRZEGLĄDU „KOLĘDY I PASTORAŁKI ZNANE I NIEZNANE”


Finałowy utwór w wykonaniu wszystkich zespołów. Fot. M. Kaiper


Publiczność. Fot. M. Kaiper

26 stycznia (niedziela), o godz. 17.00 po raz czwarty zespoły Seniorów: Seniorki, Barwy Jesieni i Rybianie działające przy Centrum Kultury Raszyn pod kierunkiem artystycznym p. Edyty Ciechomskiej i przy akompaniamencie p. Piotra Piskorza, wystąpiły w Świetlicy na Przeglądzie Kolęd i Pastorałek – znanych i nieznanych. Jak co roku artyści wykonywali niezwykle ciekawe utwory towarzyszące wydarzeniom Narodzenia Pańskiego. Ciepłe, liryczne kolędy i pastorałki przeplatały piękne słowa wierszy którymi wprowadzała nas do kolejnych utworów p. Edyta Ciechomska. Na zakończenie wszystkie zespoły razem, przy wtórze publiczności, zaśpiewały ponadczasowa piosenkę „Przekażmy sobie znak pokoju”. Przegląd cieszy się dużym zainteresowaniem, o czym świadczyła sala pełna widzów, wśród których byli również przedstawiciele władz samorządowych: Wójt Andrzej Zaręba, Przewodniczący Rady Gminy Dariusz Marcinkowski, radny Marek Bańburski, sołtys z Rybia II Marian Sieradzki i Dyrektor CKR Mariusz Smolicha z małżonką Krystyną Smolicha. Do zobaczenia za rok.

Małgorzata Kaiper

KONCERT WOŚP I NIE TYLKO W SZKOLE PODSTAWOWEJ W RASZYNIE

W koncercie 28 WOŚP w Szkole Podstawowej w Raszynie wzięły udział aż cztery zespoły z Świetlicy Środowiskowej Świetlik w Rybiu. Wraz ze swoim instruktorem p. Robertem Grzeszczakiem wystąpili: 2314, Cichociemni, We’re Hiding in Your Gareden i Projekt RAP. Młodzież zebrała gromkie brawa. Gratuluję.

Małgorzata Kaiper


Cichociemni


PROJEKT RAP

KONCERT KOLĘD I PASTORAŁEK

25 stycznia (sobota), o godz. 17.00 na scenie Świetlicy Środowiskowej Świetlik w Rybiu wystąpiły zespoły: 2314 i Let's Play – Tomasz Winiarski i Piotr Czaplicki. Na początku zespół 2314 ze Świetlika prowadzony przez Roberta Grzeszczaka, z wokalistką Joasią Grygo, wprowadził nas w nastrój karnawału, po czym znakomici wokaliści, mieszkańcy naszej gminy – Piotr Czaplicki i Tomasz Winiarski zaprezentowali, akompaniując sobie na gitarach, bogactwo kolęd i pastorałek – z Polski i z dalekich krajów. Wśród oklaskujących wykonawców gościliśmy Przewodniczącego Rady Gminy Dariusza Marcinkowskiego i Radnego Andrzeja Zawistowskiego.

Małgorzata Kaiper



2314 i Robert Grzeszczak. Fot. M. Kaiper



Lets Play T. Winarski i P. Czaplicki. Fot. M. Kaiper

TURNIEJ TENISA STOŁOWEGO I PIŁKARZYKÓW

Z OKAZJI 10. LECIA ŚWIETLICY ŚRODOWISKOWEJ ŚWIETLIK W RYBIU

2 lutego 2020 r. odbył się w Świetliku tradycyjny już Turniej Tenisa Stołowego i Piłkarzyków. 68 osób walczyło o zwycięstwo: 26 w Turnieju Piłkarzyków i 42 w Turnieju Tenisa Stołowego. Jak to w zawodach bywa mogli wygrali najlepsi:

PIŁKARZYKI:
I miejsce: Filip PROJS, Kuna PROJS
II miejsce: Kacper CZAPLA, Kacper DREWNOWSKI
III miejsce: Jan KORNELUK, Radosław KORNELUK

Na zwycięzców czekały nagrody. Tym razem poza dyplomami, a zamiast pucharów, zdobywcy numerowanych miejsc otrzymali plecaki z napisem „Świetlica w Rybiu, najlepsze miejsce w okolicy. Już od 10 lat", a wszyscy pozostali uczestnicy kalendarze ufundowane przez Stowarzyszenie Rodzin Abstynenckich ARKA, które od kilku lat jest współorganizatorem imprezy. Bardzo im za to dziękuję. Dziękuję również p. Darkowi Murawskiemu i p. Arturowi Kozieł, którzy poprowadzili trwające przez kilka godzin rozgrywki. Do zobaczenia na następnym turnieju, który odbędzie się w drugiej połowie roku. ***Małgorzata Kaiper***

TENIS STOŁOWY

Miejsce	PANIE	OPEN	MŁODZIEŻ	DZIECI
I	Aleksandra JAŃCZYK	Arkadiusz GRZEGORZEWSKI	Divit AMARNANI	Franciszek WIETESKA
II	Joanna GALA	Krystian KOWALCZYK	Kamil KAMIŃSKI	Marcin MISIAK
III	Małgorzata WYSOCKA	Karol KUCZORA	Piotr CEGIEŁKA	Dawid KRYSIK



Na zakończenie. Fot. G. Grzegorzewska



Rozgrywka Piłkarzyków. Fot. M. Kaiper



Rozgrywka tenisa stołowego. Fot. M. Kaiper

BABCIU, DZIADKU KOCHAMY WAS....

To hasło było myślą przewodnią wspaniałej uroczystości z okazji Dnia Babci i Dziadka w sękocińskim przedszkolu. W tym roku uroczystość zorganizowana była w Hotelu „Groman" w Sękocinie, dzięki uprzejmości Zarządu i właściciela hotelu Pana Krzysztofa Pytki, za co jeszcze raz serdecznie dziękujemy!!!

22 stycznia 2020 roku w Sali Klubowej przedszkolaki zaprezentowały montaż słowno – muzyczny, podczas którego w tańcu, wierszu i piosence zaprosiły swoich Gości do **„Magicznej krainy czterech pór roku"**. Dziadkowie nagrodzili „ małych artystów" gromkimi brawami, wzruszeniem i wyrazami wielkiej miłości. Wszyscy dziadkowie obdarowani zostali upominkiem wykonanym przez dzieci.



Dzaidkowie i Babcie – wspaniała publiczność. Fot. arch przedszk.



Dzieci dla Babć i Dzaidków. Fot. arch. przedszk.

Muzyczną niespodzianką, która uświetniła uroczystość był występ zespołu **„Seniorki" z Raszyna.** Po niezapomnianych wrażeniach na wszystkich uczestników czekał słodki poczęstunek, herbatka i czas na miłe rozmowy.

Anna Kaczorowska – nauczycielka

EXMAANAM W RASZYNIE

12 stycznia Centrum Kultury Raszyn wraz z Centrum Sportu Raszyn zorganizowały bezpłatny koncert kultowego zespołu exMaanam. W ponad dwugodzinnej imprezie uczestniczyło ponad 670 osób. Grupa w składzie: Paweł Markowski – perkusja, Aga Bieńkowska – wokal, Ryszard Olesiński – gitara, Bogdan Wawrzynowicz – gitara basowa, Waldemar Dąże – gitara, dała czadu. Na utworach Manaamu wychowaliśmy się wszyscy, dlatego na koncert przybyły trzy pokolenia raszyniaków i wraz z zespołem bawiliśmy się wyjątkowo. Krótkie utwory i znane treści piosenek szybko rozbawiły widownię, a młoda z wielkim potencjałem wokalistka exMaanam Aga Bieńkowska zaraziła publiczność swą energią i entuzjazmem. Później, młodsza część publiki bawiła się już tylko pod sceną. Oczywiście były bisy i niekończące się brawa od wszystkich. Tegoroczny 12 stycznia był dniem wyjątkowym dla raszyniaków nie tylko ze względu na koncert. W tym dniu odbyła się także ogólnopolska akcja WOŚP. Na hali sportowej przez kilka godzin stacjonowali „mali wysłannicy" – wolontariusze ze Szkoły Podstawowej w Ładach kwestujący na rzecz akcji, pod przewodnictwem Lidera WOŚP w Raszynie, wspaniałego nauczycielka matematyki oraz wieloletniego organizatora WOŚP w Raszynie, Pana Piotra Królaka. Wójt Gminy Raszyn Andrzej Zaręba dziękuje za wzorową współpracę Centrum Kultury Raszyn oraz Centrum Sportu Raszyn, a panu Piotrowi Królakowi, inicjatorowi i Liderowi WOŚP w Raszynie, serdecznie dziękuje za wieloletnie wdrażanie raszyńskiej młodzieży do udziału w akcji i rozpowszechnianie WOŚP na terenie Gminy Raszyn.

Jacek Kaiper



ExMaanam. Fot. A. Pluta

WSPÓLNA WIGILIA NA RYNKU W RASZYNIE



Ksiądz Prałat Z. Karaś pobłogosławił zebranych. Fot. J. Kaiper

Trzecia Wigilia na Rynku w Raszynie odbyła się pomimo padającego cały dzień deszczu. Od godziny 14 aż do końca działał Kiermasz Świąteczny, a od 15 trwało Świąteczne Spotkanie Mieszkańców, które przerodziło w Spotkanie Opłatkowe. Imprezę na Rynku zakończyło wspólne śpiewanie kolęd. Wigilia na Rynku zapoczątkowana przed trzema laty przez naszych radnych D. Marcinkowskiego i M. Bańburskiego na stałe weszła do kalendarza społecznych imprez w naszej gminie. Jest tym bardziej ważna, że stwarza okazję do pojednania pomiędzy politykami gminnymi skłóconych klubów.

Jacek Kaiper

KONCERT SENIOREK W KOŚCIELE W RYBIU

Na zaproszenie księdza Dominika Koperskiego, proboszcza parafii św. Bartłomieja w Rybiu nasz zespół „Seniorki" pod dyrekcją Edyty Ciechomskiej i z akompaniamentem Piotra Piskorza wystąpił 19 stycznia z koncertem kolęd w kościele parafialnym. Tak jak powiedział ksiądz proboszcz nasz zespół ubogacił liturgię śpiewając kolędy podczas mszy świętej a następnie po mszy dał koncert kolęd i pastorałek mniej znanych ale pięknych. Wspaniała akustyka tej świątyni oraz kościół wypełniony tak, że nie wszyscy znaleźli miejsca siedzące sprawiły, że koncert miał niezwykłą scenerię, a piękne słowa i melodie kolęd popłynęły wprost do serc słuchaczy, wywołując niezapomniane wzruszenia. Kolędy i pastorałki przeplatane były wierszami recytowanymi przez Edytę Ciechomską.



Seniorki i Edyta Ciechomska. Fot. F. Kobiałka

W czasie mszy świętej pieśni liturgiczne cudownym głosem zaśpiewała Edyta Ciechomska, znakomita śpiewaczka operowa i operetkowa. Wspaniałą muzykę wykonał Piotr Piskorz. Wykonawcy zostali nagrodzeni gorącymi oklaskami oraz miłymi słowami i podziękowaniami po koncercie.

Izabela Makarska

XX JUBILEUSZOWY PRZEGLĄD KOLĘD I PASTORAŁEK „ŚPIEWAJMY I GRAJMY MU", PRUSZKÓW 2019/2020



Seniorki.



Rybianie.



Barwy Jesieni.

W Miejskim Ośrodku Kultury w Pruszkowie odbył się XX Jubileuszowy Przegląd Kolęd i Pastorałek. W konkursie wystąpili: dzieci, młodzież i dorośli, uczestnicy amatorskich zespołów wokalnych, wokalno-instrumentalnych, chóry i soliści. Centrum Kultury w Raszynie reprezentowały zespoły: „Barwy Jesieni", „Rybianie" i „Seniorki" pod kierunkiem Edyty Ciechomskiej i z akompaniamentem Piotra Piskorza.

W dniu 07.12.2019 r podczas przesłuchań wykonawców oceniało profesjonalne jury, które zwracało uwagę w szczególności na muzykalność i warunki głosowe wykonawców, dobór repertuaru, interpretację utworów oraz ogólny wyraz artystyczny.

W niedzielę 12 stycznia 2020 r. w Sali Widowiskowej Miejskiego Ośrodka Kultury w Pruszkowie odbył się Koncert Laureatów, podczas którego zostały ogłoszone wyniki konkursu. Zespół „Seniorki" otrzymał wyróżnienie w kategorii zespoły wokalne. Na zakończenie Koncertu Laureatów uczestnicy wykonali wspólnie kolędę „Pójdźmy wszyscy do stajenki".

Izabela Makarska
Członek zespołu „Seniorki"

KLUB PODRÓŻNIKA: IZRAEL I JORDANIA



20 marca o 18:00 zapraszamy do biblioteki głównej (ul. Poniatowskiego 20) na spotkanie pt. „Izrael i Jordania, czyli mur z zasiekami, biblijne miejsca i cudowna Petra". Podczas spotkania przeniesiemy się na Bliski Wschód. Poznamy z bliska miejsca biblijne, zajrzymy za wysokie mury Jerozolimy i... poznamy tajemnicze zwyczaje ortodoksyjnych Żydów. Zobaczymy też legendarną jordańską Petrę, która uznana jest za jeden z nowych cudów świata, dowiemy się o zwyczajach i religii Arabów, a także Beduinów. Dowiemy się, co jada się w Izraelu i Jordanii i dlaczego w Morzu Martwym nie da się utonąć. Naszym Gościem będzie Michał Szulim, podróżnik, dziennikarz, bloger, wokalista zespołu Plateau, autor książki „Miejsce za miejscem", czyli podróże małe i duże" (2017) oraz jej kontynuacji (2019). Po spotkaniu będzie możliwość zakupu obu książek autora. Wstęp wolny!

JAK SZUKAĆ PRZODKÓW?

Filia w Jaworowej zaprasza na wykład otwarty o genealogii pt. „Jak szukać przodków". Pasjonaci zgłębiania historii rodzinnych dowiedzą się, jak zacząć swoją przygodę z genealogią, poznają dostępne źródła tradycyjne i internetowe, które mogą poszukiwania przodków ułatwić. Wykład poprowadzi Tomasz Szczepaniak, raszynianin, którego hobby stało się poszukiwanie własnych przodków. Dzięki pracy z księgami metrykalnymi udało mu się odtworzyć drzewo genealogiczne swojej rodziny, sięgające połowy XVIII w. Spotkanie odbędzie się 10 marca 2020 o 18:00 w sali widowiskowej Ogniska Wychowawczego (Jaworowa, ul. Warszawska 95). Wstęp wolny!

NIESAMOWITY WSZECHŚWIAT: WYSTAWA



W połowie lutego w bibliotece pojawi się wystawa ilustracji do książki „Niesamowity wszechświat" Karoliny Bąkowskiej, z ilustracjami Asi Gwis. Od najdawniejszych czasów ludzie chcieli dowiedzieć się jak najwięcej o naszej planecie – Ziemi. Zadawali podstawowe pytania. Dlaczego niebo jest niebieskie? Dlaczego zmieniają się pory roku lub długość dnia i nocy? Czym są zaćmienia Słońca i Księżyca? Rozwiązanie tych zagadek zajęło wiele setek, czasem tysięcy lat. Jeśli chcecie wiedzieć, czy spadające gwiazdy spełniają życzenia oraz dlaczego komety nie sprowadzają nieszczęść, to jak najszybciej wybierzcie się w kosmiczną podróż razem z nami! Autorka: Karolina Bąkowska poświęciła się astronomii, ma doktorat z fizyki o tej specjalności. Już w wieku dwóch lat pytała, gdzie na niebie jest Kasjopeja oraz dlaczego Słońce świeci. Ilustratorka: Asia Gwis – graficzka, absolwentka Wydziału Grafiki i Malarstwa ASP w Łodzi, dyplom w pracowni Grafiki Wydawniczej. Kocia mama i miłośniczka podróżowania. Wystawę można oglądać do połowy marca.

DYSKUSYJNY KLUB KSIĄŻKI: PIĄTE SPOTKANIE

6 marca 2020 (piątek) o 18:00 odbędzie się kolejne spotkanie raszyńskiego DKK – tym razem omawiać będziemy zbiór krótkich form literackich Olgi Tokarczuk „Opowiadania bizarne". Zainteresowanych uczestnictwem w spotkaniach Dyskusyjnego Klubu Książki prosimy o wcześniejsze zgłaszanie się do koordynatorki Dagny Mach (e-mailowo: info@bibliotekaraszyn.pl, telefonicznie: 22 720 03 81).

MAŁA KSIĄŻKA – WIELKI CZŁOWIEK

W bibliotece głównej i filii w Jaworowej wciąż można odbierać wyprawki czytelnicze w ramach projektu „Mała książka - wielki człowiek". Każde dziecko w wieku przedszkolnym (roczniki 2014-2017), które jest czytelnikiem biblioteki lub się do niej zapisze, otrzyma w prezencie zestaw, na który składają się: książka dostosowana pod względem formy i treści do potrzeb przedszkolaka oraz Karta Małego Czytelnika. Za każdą wizytę w bibliotece, zakończoną wypożyczeniem minimum jednej książki z księgozbioru dziecięcego, Mały Czytelnik otrzyma naklejkę, a po zebraniu dziesięciu zostanie uhonorowany imiennym dyplomem potwierdzającym jego czytelnicze zainteresowania. W Wyprawce znajdą coś dla siebie także rodzice – przygotowana dla nich broszura informacyjna przypomni o korzyściach wynikających z częstego odwiedzania bibliotek i regularnego czytania dzieciom. Wyprawki wydawać będziemy do czerwca 2020. Projekt „Mała jest finansowany ze środków Ministerstwa Kultury i Dziedzictwa Narodowego w ramach Narodowego Programu Rozwoju Czytelnictwa i realizowany przez Instytut Książki.

POD ZNAKIEM SIATKÓWKI

Jesienny sezon w Centrum Sportu Raszyn, rozpoczął się na pod znakiem siatkówki. Już od października na naszej hali sportowej można było zobaczyć rozgrywki MWZPS II Ligi Kadetów (U 16 chłopcy). Siatkówka zrobiła ogromną karierę od tradycyjnej gry rekreacyjnej do sportu olimpijskiego. Sport ten jest również jedną z dyscyplin sportowych, które wpływają bardzo korzystnie na prawidłowy i harmonijny rozwój fizyczny i psychiczny młodego człowieka.

W sobotę 26 października kadeci z drużyny UKS Orlęta Raszyn, mieli okazję zmierzyć się z drużyną ENEA KKS Kozienice. Był to mecz rewanżowy, ponieważ w swoim debiucie w II lidze, siatkarze z Raszyna zdobyli w Kozienicach 3 punkty, po emocjonującym spotkaniu w którym wygrali 3:1. Pierwszy set wygrany dość pewnie, bo (25:20), choć gra obu zespołów była pełna pomyłek i nieprecyzyjności. W drugiej części meczu było już dużo lepiej. Jeden z siatkarzy, Kacper Gołębiewski





zanotował kilka asów serwisowych i punktowych ataków. Drugi set ponownie wygrany przez Orlęta, tym razem (25:23). W trzecim secie zaczęła prowadzić drużyna Orląt. Mimo wypracowanej przewagi, tym razem przegraliśmy całego seta (22:25). Wbrew przegranej w trzeciej partii, zawodnicy UKS Orlęta nie zrazili się do dalszej gry. Licznie zgromadzeni kibice również bardzo emocjonująco dopingowali naszych siatkarzy. Na kolejny czwarty set, drużyna UKS Orlęta weszła w najmocniejszym ustawieniu. Od samego rozpoczęcia meczu, kadeci pokazali się z bardzo dobrej strony. Cały szereg mocnych ataków, sporo kombinacyjnej gry przez środek i podchwytliwe zagrywki spowodowały, że gra była na wysokim poziomie oraz wyjątkowym wydarzeniem. Przez cały set była utrzymywana dość duża przewaga, która zaowocowała zwycięstwem w czwartym secie z wynikiem (25:17), a w całym meczu 3:1. Mecz zakończył się zdobyciem kompletu punktów przez drużynę UKS Orlęta Raszyn. Kibice głośno oklaskiwali zwycięzców, a przez cały mecz aktywnie dopingowali swoich faworytów.

Ze sportowym pozdrowieniem
Justyna Sołtysiak Centrum Sportu Raszyn

POWIATOWE MISTRZOSTWA W PŁYWANIU W CSR

16 stycznia br. Raszyńska pływalnia Centrum Sportu Raszyn gościła dzieci oraz młodzież w ramach Mistrzostw Powiatu w pływaniu podczas XXII Mazowieckich Igrzysk Młodzieży Szkolnej. To zawody organizowane przez cały rok szkolny w 16 dyscyplinach, przeznaczone nie tylko dla dzieci i młodzieży, która zawodowo trenuje daną dyscyplinę, ale także dla amatorów.

Podczas zawodów pływackich szkoły rywalizują drużynowo w dwóch kategoriach: dzieci oraz młodzież. Podczas zawodów w kategorii dzieci pływalnia w Raszynie gościła 4 szkoły: Szkołę Podstawową Nr 2 z Brwinowa, Szkołę Podstawową im. Jana Pawła II w Michałowicach, Szkołę Podstawową nr 4 im. Jana Pawła II w Pruszkowie oraz gospodarzy Szkołę Podstawową w Raszynie. W kategorii młodzieży rywalizowały dwie drużyny: Szkoła Podstawowa w Raszynie oraz Szkoła Podstawowa nr 6 w Pruszkowie.

Po zsumowaniu wszystkich czasów w kategorii dzieci zarówno wśród dziewczynek jak i wśród chłopców wygrał zespół Szkoły Podstawowej nr 4 im. Jana Pawła II w Pruszkowie, drugie miejsce wywalczyła drużyna gospodarzy czyli Szkoła Podstawowa im. Cypriana Godebskiego w Raszynie, trzecie miejsce po zaciętej walce z szkołą z Brwinowa wywalczyła szkoła z Michałowic.

Podczas rywalizacji w kategorii młodzieży wśród dziewcząt lepszy okazał się zespół z Pruszkowa natomiast wśród chłopców zespół gospodarzy pokonał drużynę z Pruszkowa.

Monika Bień Centrum Sportu Raszyn









BAL KARNAWAŁOWY W ŚWIETLIKU

Każdego roku w styczniu, czyli w środku karnawału, Świetlica Środowiskowa Świetlik w Rybiu zaprasza dzieci na BAL KARNAWAŁOWY. Obyczajem stało się, że wspólnie bawią się dzieci i ich rodzice, babcie, ciocie i dziadkowie. Tak było i tym razem. W zabawach, tańcach, konkursach uczestniczyli wszyscy. A kto nie uczestniczył, ten kibicował. W każdym razie zabawa była na 102. Obejrzyjcie Państwo zdjęcia, to się sami przekonacie.

Przedszkolaczek



























