GAZETA SAMORZĄDOWA GMINY RASZYN | CZASOPISMO BEZPŁATNE

NR 103/2019 | WWW.RASZYN.PL | KURIER@RASZYN.PL | ISSN 1425-4506 | INDEKS PR 49 10

KURIER RASZYŃSKI

WOJEWODA MAZOWIECKI ZDZISŁAW SIPIERA ZAINAUGUROWAŁ W RASZYNIE PROGRAM #CzysteMazowieckie





Wójt Gminy Raszyn
Andrzej Zaręba

- Ty też możesz zadać pytanie!
- Masz problem?
- Chcesz się nim podzielić?
- Denerwuje Cię coś?
- Chcesz wyrazić swoją opinię?
- Nie wahaj się!

PYTANIA DO WÓJTA

Napisz na adres jacekkaiper@gmail.com
lub zostaw w biurze podawczym Urzędu Gminy, Szkolna 2A Raszyn.

Panie Wójcie, jestem tak jak Pan mieszkanką Rybia. Z niepokojem myślę o sezonie jesienno-zimowym i zanieczyszczeniu powietrza przez spalane śmieci. Czy w czasie wiosny i lata podjął Pan jakieś działania, dzięki którym niektórzy mieszkańcy przestaną palić byle czym i nas truć? ***(imię i nazwisko znane redakcji)***

Andrzej Zaręba: Szanowna Pani. Ma pani rację. W naszej gminie jest kilka miejscowości szczególnie „zatruwanych" przez sąsiadów spalających odpady. Dzieje się tak od wielu lat, ale rosnąca świadomość ekologiczna spowodowała, że od kilku lat przykładamy do tego większą wagę. I słusznie, bo zdrowie mamy tylko jedno. Wracając do sedna Pani pytania mogę powiedzieć, że jako gmina w coraz większym stopniu dbamy o czyste niebo nad naszymi głowami. W latach ubiegłych zamontowaliśmy w 6 miejscach, na szkołach i przedszkolach, czujniki jakości powietrza. Z uwagi na tryb zakupu (prawo zamówień publicznych) obsługują je dwie firmy, z których każda nie tylko posługuje się swoim systemem pomiaru, ale też uważa, że jej wyniki są najbardziej miarodajne. Tym niemniej wskazania obydwu pokazują, że w sezonie grzewczym normy powietrza są przekraczane. Z tego względu wdrożyliśmy w ubiegłych latach kontrole pieców w domach zgłaszanych przez sąsiadów. Próbki popiołów poddawaliśmy analizie laboratoryjnej. W stosunku do części sprawą zajął się sąd. Sukcesem jest namówienie jednego z mieszkańców Rybia do wymiany pieca na gazowy oraz stopniowego sprzątania placu przy domu. Pisaliśmy o tym w jednym z numerów Kuriera.

W tym roku poszliśmy o kilka kroków dalej. Po pierwsze zakupiliśmy dron z laboratorium mobilnym, umieszczonym w specjalnym autobusie, który będzie na bieżąco sprawdzał skład dymu lecącego z komina. Niemal na bieżąco będziemy mieli informacje o spalanych produktach. Węgiel też daje ciemny dym, ale palenie nim jest dozwolone. Sądzę jednak, że już świadomość takiej kontroli skłoni do wrzucania odpadów do śmieci, nie do ognia.

Kolejne nasze działania to zakup 50 sztuk oczyszczaczy powietrza, które zostaną zamontowane w naszych placówkach oświatowych. Dzięki temu na pewno poprawimy jakość powietrza w salach i klasach. Cały czas pomagamy mieszkańcom aplikować do programów wymiany starych pieców oraz docieplania domów. To wojewódzkie i rządowe programy, które powinny na przestrzeni lat doprowadzić do radykalnej poprawy jakości powietrza w Polsce. Prowadzimy też akcję edukacyjną. W ostatnim spotkaniu uczestniczył Wojewoda Mazowiecki Zdzisław Sipiera. Mam nadzieję, że już tej zimy będzie miała Pani mniejsze kłopoty z uciążliwymi sąsiadami. Ja również.

Panie Wójcie, jesteśmy rodzicami dziecka, które chodzi do szkoły w Raszynie. Prosimy o wyjaśnienie, bo z różnych stron przychodzą inne wiadomości, kto decyduje o wyborze firmy cateringowej? I cenach obiadów? ***(imię i nazwisko znane redakcji)***

Andrzej Zaręba: Szanowni Państwo, w ostatnim czasie duże zainteresowanie mieszkańców, a zwłaszcza środowiska związanego ze szkołami w naszej gminie, wzbudzała procedura wyłaniania firmy przygotowującej obiady dla uczniów. Sprawy dotyczące dzieci i młodzieży wywołują zawsze dużo emocji, a co za tym idzie przepływ nie zawsze sprawdzonych i rzetelnych informacji.

Podczas ostatniej sesji Rady Gminy Raszyn wyjaśniłem problem grupie rodziców, którzy chcieli zmiany operatora, a nie wiedzieli, jak mają tego dokonać. Otóż, do zadań własnych gminy należy dostarczanie bezpłatnych obiadów osobom wskazanym przez GOPS. Chodzi tu zarówno o dorosłych jak i dzieci. Na terenie naszej gminy to zaledwie kilkadziesiąt posiłków. W przypadku pozostałych dzieci nasze szkoły mają obowiązek udostępniać stołówki i pomieszczenia przygotowane tak, aby wybrana firma mogła wydawać posiłki. Jednak nie musi to być ta sama firma, z którą podpisał umowę GOPS.

Przez wiele lat, znacznie wcześniej niż zostałem wójtem, zwyczajem w naszej gminie było, że wybrana firma cateringowa dostarczała też obiady dla pozostałych dzieci, po to, żeby nie było między nimi różnic. Chcieliśmy uniknąć stygmatyzowania uczniów biedniejszych. Ale to nie jest przymus. Jeśli, jako rodzice, dojdziecie Państwo do wniosku, że chcecie kupować obiady dla swoich pociech od innego dostawcy, to możecie to zrobić. Wybór powinien być transparentny, przeprowadzony na podstawie ofert złożonych przez wykonawców. Dyrektor szkoły powinien, uwzględniając postulaty i sugestie rodziców lub ich reprezentantów w postaci rady rodziców, wyłonić firmę, która wypełnia kryteria przedstawione w zapytaniu ofertowym. Najlepsze jest powołanie odpowiedniej komisji, choć to nie wynika z przepisów prawa. Oczywiście za funkcjonowanie szkoły odpowiada dyrektor i to on musi zweryfikować wybraną firmę pod względem odpowiednich uprawnień, ustalić normatywy posiłków, ich cenę, jak również zasady korzystania ze stołówki i udostępnionych pomieszczeń. Obecny wykonawca wymówił umowę na dostawę posiłków dla GOPS z końcem roku, zatem jest możliwość zawarcia przez GOPS umowy z dostawcą wyłonionym przez Państwa.

Na koniec chciałbym podkreślić jeszcze raz, że wójt nie zajmuje się organizowaniem i rozstrzyganiem przetargów na dostawę obiadów w szkołach. Następuje to w wyniku działań rodziców i dyrekcji placówki. Oczywiście wzajemne zrozumienie, niekiedy kompromis, jest potrzebne dla sprawnego wyłonienia dostawcy posiłków.

#CzysteMazowieckie – #CzysteRaszyńskie

25 września br. gminę Raszyn spotkało duże wyróżnienie. W Centrum Kultury Raszyn Zdzisław Sipiera Wojewoda Mazowiecki, rozpoczął kolejną edycję kampanii „Czyste mazowieckie". W wydarzeniu wzięli też udział: Anna Ewa Król, Prezes Wojewódzkiego Funduszu Ochrony Środowiska i Gospodarki Wodnej w Warszawie, Aurelia Michałowska, Mazowiecki Kurator Oświaty i Andrzej Zaręba, Wójt gminy Raszyn, radni oraz wielu mieszkańców gminy zainteresowanych tematem.

Po happeningu wykonanym przez uczniów Szkoły Podstawowej w Raszynie, rozstrzygnięciu konkursu na najlepszą pracę plastyczną dotyczącą ekologii i czystego powietrza, uczestnicy spotkania zgromadzili się w sali widowiskowej, aby wysłuchać wypowiedzi na temat programu.



Uroczyste posadzenie dębu. © J. Kaiper

#CzysteMazowieckie to proekologiczny program edukacyjno-informacyjny skierowany do dzieci, młodzieży i dorosłych, uczący dlaczego należy dbać o czystość powietrza i instruujący, co może mieszkaniec może zrobić w tym zakresie, korzystając z rządowego, wojewódzkiego i gminnego wsparcia. Kampania



Heppenig młodzieży ze SP w Raszynie. © M. Kaiper

Wojewody Mazowieckiego wpisuje się w rządowy program „Czyste Powietrze – zdrowy wybór!". Zainaugurowany w 2018 roku w Ministerstwie Środowiska, zakłada, że w ciągu 10 lat państwo przekaże 109 mld zł właścicielom domów jednorodzinnych, którzy podejmą trud ograniczenia emisji gazów szkodliwych dla zdrowia pochodzących z palenisk pieców domowych oraz zmniejszą zużycie energii. O dofinansowanie i korzystne pożyczki przeznaczone na wymianę pieców, okien, drzwi, bram garażowych, ocieplania ścian i dachów, zakładanie nowych elewacji, mogą występować osoby, których nieruchomości kwalifikują się do wymiany tych elementów oraz inwestorzy posiadający zezwolenie na budowę domu jednorodzinnego.

W części oficjalnej Zdzisław Sipiera Wojewoda Mazowiecki, krótko scharakteryzował sens, cel i historię kampanii. Wskazał, że *„Pierwsza odsłona kampanii #CzysteMazowieckie pokazała zainteresowanie tematem wśród dzieci i młodzieży."* Na zakończenie swojego wystąpienia zaproponował hasło: *„Pamiętajmy, że czyste powietrze to nasza wspólna sprawa"*.

Anna Ewa Król Prezes WFOŚiGW w Warszawie opowiedziała o realizacji i możliwościach skorzystania z rządowego programu „Czyste Powietrze", a Aurelia Michałowska, Mazowiecki Kurator Oświaty o udziale 50 szkół z Mazowsza w proekologicznej edukacji dzieci i młodzieży.

Program **#CzysteRaszyńskie** zaproponował Andrzej Zaręba Wójt gminy Raszyn, opowiadając o lokalnych inicjatywach proekologicznych: zakupie czujników, drona badającego dym z podejrzanych palenisk i smogobusa – mobilnego laboratorium, w którym można badać skład dymu. Powiedział, że włączenie mieszkańców gminy do programu i skorzystanie z dofinansowań zmieni nie tylko skład powietrza nad naszymi głowami, ale też uczyni naszą gminę piękniejszą i poprawi stosunki międzyludzkie. Występ artystyczny uczniów z klas 5i,



Rozstrzygnięcie konkursu ekologicznego. © M. Kaiper

7f i 7d szkoły w Raszynie, prowadzonych przez nauczycielkę Panią Małgorzatę Kasprzak, spot informacyjny dotyczący czystego powietrza i wykład multimedialny z częścią doświadczalną stanowiły kolejne punkty bardzo bogatego programu. Na zakończenie uczestnicy posadzili, na trawniku przed CKR dąb, który na być świadectwem podjętych działań proekologicznych.

W trakcie spotkania pracownicy WFOŚiGW w Warszawie i Urzędu Gminy Raszyn prowadzili punkt informacyjny udzielając szczegółowych wiadomości o możliwościach udziału mieszkańców w rządowym programie „Czyste powietrze". Kolejne spotkania odbędą się w Siedlcach, Radomiu, Płocku, Ostrołęce i Ciechanowie.

Jacek Kaiper



Rozmowy w kuluarach. © M. Kaiper

OCZYSZCZACZE POWIETRZA W SZKOŁACH I PRZEDSZKOLACH

Mazowsze. serce Polski

Już w październiku do naszych szkół i przedszkoli trafią oczyszczacze powietrza. 50 nowoczesnych i wydajnych profesjonalnych urządzeń będzie pracować na jakością powietrza, którym oddychają dzieci. Najlepszą ofertę w przetargu złożyła forma P.W. MULTIMAX Damian Chwiejczuk z Zamościa. Koszt urządzeń, które mają być dostarczone do 11 października to 92 500,00 zł. Program jest dofinansowany z budżetu Województwa Mazowieckiego w ramach „Mazowieckiego instrumentu Wsparcia Ochrony Powietrza MAZOWSZE 2019.





SMOGOWÓZ SPRAWDZI CZYM PALIMY W PIECACH



W połowie października do Gminy Raszyn trafi nowoczesne, mobilne laboratorium badające zawartość dymu unoszącego się nad kominami. Dzięki zakupowi mobilnego laboratorium z analizatorem pyłu oraz drona pobierającego dym z kominów, sprawdzenie czy w danej nieruchomości spalane są odpady stanie się banalnie proste. Nawet wtedy, gdy zgłoszenie do urzędu gminy nie będzie zawierało konkretnego adresu – „smogobus" łatwo ustali nieruchomość, z której wydobywa się szkodliwy dym. To bardzo skuteczne narzędzie do zwalczania procederu nielegalnego spalania odpadów w paleniskach i zapobiegania smogowi.

Aparatura pomiarowa zainstalowana w samochodzie oraz na dronie pozwoli również na sprawdzanie ilości i rodzaju zanieczyszczeń w powietrzu i podejmowanie przez urząd gminy Raszyn nie tylko działań będących reakcją na zgłoszenia mieszkańców, ale także działań prewencyjnych. Oprócz tego nadal będą prowadzone kontrole próbek popiołu z palenisk budynków podejrzanych o spalanie nielegalnych materiałów i substancji.

Zakup „smogobusa" z dronem dofinansowany jest z budżetu Województwa Mazowieckiego w ramach „Mazowieckiego instrumentu Wsparcia Ochrony Powietrza MAZOWSZE 2019. W przetargu najkorzystniejszą ofertę złożyła SoftBlue S.A. z Bydgoszczy za kwotę **244 551,43 zł.** Już jesienią „laboratorium na kółkach" będzie w stanie podjąć interwencje.

Michał Kucharski, zastępca Wójta Gminy Raszyn

SPRZATANIE ŚWIATA

Sprzątanie świata

20 września, jak co roku, placówki oświatowe i wychowawcze Gminy Raszyn przystąpiły do akcji „Sprzątanie świata – Polska" włączając się w międzynarodowy ruch na rzecz ochrony środowiska Clean up the World**.** Wywodzący się z Australii, zapoczątkowany w 1989 roku przez Ina Kiernana, australijskiego biznesmena i żeglarza, dziś łączy blisko 40 mln. wolontariuszy z ponad czterdziestu krajów na całym świecie. 5 lat później wprowadziła go do Polski Mira Stanisławska-Meysztowicz, założycielka Fundacji Nasza Ziemia.

Akcja „Sprzątanie świata – Polska" to lekcja wspólnego dbania o środowisko – nie śmiecenia i zbierania śmieci. W każdy trzeci weekend września setki tysięcy wolontariuszy w różnym wieku uczestniczy w działaniach promujących czyste środowisko. Zbieranie śmieci, segregowanie, sadzenie drzew i krzewów, usuwanie dzikich wysypisk to tylko niektóre formy wspólnego oczyszczania i poprawiania środowiska naturalnego. To akcja integrująca mieszkańców, wychowująca młodych i propagująca zasady wolontariatu. Po każdej akcji na świecie jest czyściej i rośnie wiedza o wartości i ochronie środowiska naturalnego.

Małgorzata Kaiper

NOWY SYSTEM SEGREGOWANIA ODPADÓW

Od 1 stycznia 2020 r. nasza gmina przejdzie na system segregacji odpadów komunalnych zapisany w rozporządzeniu Ministra Środowiska z dnia 29 grudnia 2016 r. w sprawie szczegółowego sposobu selektywnego zbierania wybranych frakcji odpadów (Dz.U. z 2017 r. poz. 19). Dotychczasowy system zostanie zastąpiony podziałem na następujące frakcje:

- **tworzywa sztuczne i metale** – do worka (lub pojemnika w budynkach wielorodzinnych) koloru żółtego
- **papier** – do worka (lub pojemnika w budynkach wielorodzinnych) koloru niebieskiego
- **opakowania szklane** – do worka (lub pojemnika w budynkach wielorodzinnych) koloru zielonego
- **odpady biodegradowalne** – do worka (lub pojemnika w budynkach wielorodzinnych) koloru brązowego
- **pozostałe odpady zmieszane** będą odbierane na dotychczasowych zasadach.

Dotychczas Urząd Gminy Raszyn rozpisał dwa przetargi na odbiór odpadów z terenu naszej gminy od 1 stycznia 2020 r. Żaden z nich nie doprowadził do wyboru kontrahenta, ponieważ w pierwszym nikt nie złożył oferty, a w drugim jedyna złożona oferta znacznie przekroczyła środki przewidziane na ten cel, co więcej jej wysokość była niezgodna z obowiązującymi przepisami. W związku

z powyższym rozpisano trzeci przetarg, w którym termin składania ofert upływa 30 września. Mamy nadzieją, że przyniesie rozstrzygnięcie. Niestety, obserwacja wzrostu cen w innych gminach z naszego powiatu i pozostałych powiatów otaczających Warszawę, każe przypuszczać, iż nastąpi znaczny wzrost cen za odbiór odpadów komunalnych, związany ze wzrostem kosztów odbioru i zagospodarowania odpadów. Poniżej podaję stawki, jakie obowiązują w 2019 roku w innych gminach.

Szymon Salach, Referat Ochrony Środowiska i Gospodarki Komunalnej

GMINA	SPOSÓB NALICZANIA	CENA ZA ODPADY SEGREGOWANE	CENA ZA ODPADY ZMIESZANE
PIASTÓW	za osobę	25,00 zł	44,00 zł
PIASECZNO	za osobę	27,00 zł	54,00 zł
RADZYMIN	za osobę	32,00 zł	64,00 zł
MARKI	za osobę	32,00 zł	67,50 zł
ŁOMIANKI	za osobę	33,80 zł	67,60 zł
PODKOWA LEŚNA	1 m^3 zużytej wody	9,00 zł / 27,00 za osobę*	18,00 zł / 54,00 za osobę*
LESZNOWOLA	1 m^3 zużytej wody	11,85 zł / 35,55 za osobę*	23,70 zł / 69,30 za osobę*

Informacje o stawkach, które będą obowiązywały w naszej gminie podamy państwu najszybciej, jak to będzie możliwe.

** przy założeniu, że jedna osoba zużywa 3 m^3 wody w miesiącu.*

UWAGA! SEGREGUJEMY ODPADY



METALE PLASTIKI

- butelki plastikowe – odkręcone i zgniecione, korki
- opakowania plastikowe i wielomateriałowe: torby, worki, reklamówki, kartony po sokach, mleku
- opakowania po środkach czystości, kosmetykach
- aluminiowe puszki po napojach, sokach, konserwach
- folia aluminiowa, kapsle, zakrętki od słoików

PAPIER

- opakowania z papieru, karton, tektura, papier pakowy
- zeszyty i książki, gazety, czasopisma, katalogi, ulotki, prospekty
- papier szkolny, biurowy, zadrukowane kartki
- torby i worki papierowe

SZKŁO

- butelki i słoiki po napojach
- szklane opakowania po kosmetykach

ODPADY BIODEGRADOWALNE

- odpadki warzywne i owocowe, resztki jedzenia
- skoszoną trawę, liście, kwiaty, gałęzie drzew i krzewów, trociny i korę drzew, niezaimpregnowane drewno

ODPADY ZMIESZANE

Tu wrzucamy wszystko, czego nie można odzyskać w procesie recyklingu, z wyłączeniem odpadów niebezpiecznych.

NOWY SYSTEM ZBIERANIA ODPADÓW SEGREGOWANYCH

Od początku 2020 r. w naszej gminie zacznie obowiązywać w nieruchomości zamieszkałych nowy system zbierania odpadów segregowanych z podziałem na 4 frakcje plus odpady zmieszane, które będą zbierane w workach/ pojemnikach o poniższej kolorystyce.
Segregowanie nie jest trudne, ale konieczne, bo tylko dobrze podzielone odpady mogą być powtórnie przetworzone. Cenne surowce, które są odzyskiwane to ratunek dla naszego środowiska. Dbajmy o nie dla nas i przyszłych pokoleń.

Wydawca: **Gmina Raszyn,** ul. Szkolna 2a, 05-090 Raszyn | Redaktor Naczelny: **Jacek Kaiper** 512 269 868 | Skład i opracowanie graficzne: **R. Dymerski**
Druk: **Firma Usługowo-Handlowa SZMYDT Krzysztof Szmydt,** 09-500 Gostynin, ul. Legionów Polskich 27A
Nakład: 7000 egzemplarzy. Redakcja nie zwraca korespondencji oraz informuje autorów tekstów, że z uwagi na skromność miejsca w gazecie zastrzega sobie prawo do wykonywania skrótów, a także traktowania przysłanych materiałów jako źródła informacji.

UMOWA NA BUDOWĘ SIECI WODOCIĄGOWEJ, KTÓRA UMOŻLIWI PODŁĄCZENIE FALENT DO GMINNEJ SIECI WODOCIĄGOWEJ



Podpisanie umowy o przebudowę sieci wodociągowej w Falentach.© M. Kucharski

Dziś podpisałem z firmą ENERGO-WAC umowę na przebudowę sieci wodociągowej w Falentach. Inwestycja ta, zapewni bezpieczeństwo dostawy wody dla mieszkańców znajdujących się tam wielo- i jednorodzinnych budynków. Zakończenie inwestycji, przy sprzyjającej pogodzie i odrobinie determinacji w pracy, jeszcze w tym roku. ***Andrzej Zaręba***

NOWY WÓZ RATOWNICZO-GAŚNICZY DLA OSP RASZYN



Umowa o dofinansowanie zakupu wozu bojowego dla OSP Raszyn podpisana. © J. Kaiper

D o 10 grudnia 2019 roku Ochotnicza Straż Pożarna w Raszynie otrzyma fabrycznie nowy (z 2019 roku) średni samochód ratowniczo-gaśniczy **z układem napędowym 4x2 marki Scania**. Dostarczy go Firma WAWRZASZEK ISS Sp. z o.o. Sp. k. z Bielsko-Białej. Cena oferty: 944 640,00 zł brutto. Nowy samochód znacząco zwiększy możliwości udzielania pomocy przez naszych dzielnych Druhów.

Umowę w podwarszawskim Izabelinie w imieniu naszej gminy podpisałem z Marszałkiem Województwa Mazowieckiego Adamem Struzikiem.

Kwota dofinansowania to 100 000 PLN. Dzięki niej i wcześniej pozyskanym środkom z MSWiA, Ministerstwa Środowiska, WFOŚiGW, KSRG i oczywiście budżetu Gminy Raszyn zebraliśmy łącznie prawie milion złotych. Nowy samochód rozpocznie służbę jeszcze w tym roku.

Andrzej Zaręba

SZWEDZCY PARLAMENTARZYŚCI I SAMORZĄDOWCY W RASZYNIE



Szwedzcy parlamentarzyści i samorządowcy w Raszynie © J. Kaiper

W ostatni wtorek naszą stolicę Warszawę oraz kilka podmiejskich gmin odwiedziła grupa parlamentarzystów i samorządowców ze Szwecji. Ich wizyta miała charakter prywatny. Jednak korzystając z okazji pobytu w Polsce chętnie odwiedzili kilka gmin, w tym gminę Raszyn. Podczas spotkania poruszyliśmy temat polskiej historii, polityki zagranicznej oraz UE. Wymieniliśmy poglądy na temat pracy w samorządzie. W trakcie bardzo krótkiej wizyty w Raszynie wraz z doświadczonym radnym p. Krzysztofem Będkowskim, inicjatorem spotkania, obejrzeli z zewnątrz remontowaną Austrię, Pałacyk w Falentach oraz Centrum Sportu Raszyn. Z wielką przyjemnością gościliśmy w naszej gminie grupę reprezentantów ze Szwecji. ***Andrzej Zaręba***

KOLEJNY(2)ETAP REWITALIZACJI REDUTY RASZYŃSKIEJ

Ministerstwo Kultury i Dziedzictwa Narodowego przyznało Gminie Raszyn dotację w wysokości 88.000zł na kontynuację prac na Reducie Raszyńskiej. Wkład własny Gminy to 62.000zł. W ubiegłym roku zostały przeprowadzone prace konserwatorskie przy figurce NMP oraz przy kapliczce Godebskiego i nasadzono żywopłoty. Do końca bieżącego roku planujemy wykonać prace, które będą przypominać o historycznym charakterze tego miejsca. Na górce pojawi się maszt z flagą. Do grobu poległych zostaną zbudowane schodki i miejsce na składanie okolicznościowych wieńców i wiązanek. Również przy mogile zamontowane zostaną miejsca na znicze. Estetykę tego terenu poprawi wykonanie nowych ścieżek. Wzdłuż szańca zostaną umieszczone tablice historyczno-informacyjne, które przybliżać będą fakty historyczne związane z tym miejscem.

27 września Wójt Gminy Raszyn, jego zastępca i pracownicy Urzędu Gminy wprowadzili na plac budowy firmę, która podjęła się jeszcze w tym roku wykonania wyżej wzmiankowanych prac.



Przygotowania do II etapu rewitalizacji Reduty. © arch. UGR



ODZNACZENIE ZA ODWAGĘ



Jakub Buch w trakcie odznaczania © J. Kaiper

Mamy powody do dumy! Młody Raszyniak, a jednocześnie strażak OSP Falenty Jakub Buch został dziś uroczyście wyróżniony. Tytuł „Strażaka Miesiąca" przyznaje mazowiecki oddział Związku Ochotniczych Straży Pożarnych RP. Jakub, dzięki odpowiedniemu przeszkoleniu oraz umiejętnościom ratowniczym zareagował szybko, sprawnie i bez emocji, ratując swojego tatę, gdy ten zasłabł i stracił przytomność. Natychmiast podjął akcję reanimacyjną i przystąpił do resuscytacji. Zawiadomił także kolegów strażaków z jednostki, który pomogli prowadzić dalsze działania ratownicze. Postawa młodego strażaka Jakuba jest godna uznania. Dziękujemy i gratulujemy. ***Andrzej Zaręba***

DOFINANSOWANIE NOWEGO POŁĄCZENIA AUTOBUSOWEGO



Wojewoda Mazowiecki Zdzisław Sipiera i Wójt Gminy Raszyn Andrzej Zaręba © J. Kaiper

Zapewne ucieszy wszystkich mieszkańców informacja, że w imieniu Gminy Raszyn podpisałem umowę z Wojewodą Mazowieckim Zdzisławem Sipierą o dofinansowanie połączenia autobusowego na trasie Warszawa (pętla Okęcie – P+R), Raszyn, Michałowice, Pruszków. Trasa autobusu będzie przebiegać przez Pruszków, Reguły, Michałowice, Raszyn i Warszawę. Przewidziane przystanki to: **Pruszków**: Osiedle Staszica Pętla, Jasna, Ołówkowa, Al. Wojska Polskiego, Kościuszki, **Piastów** Hala Znicz, **Reguły**: Norwida, Urząd Gminy, **Michałowice**: Cmentarz, Partyzantów, Polna, **Opacz Mała**: Sportowa, **Raszyn**: Pruszkowska, Młyn, **Warszawa:** Na Skraju, Stoicka, Szyszkowa P+R Al. Krakowska. **Planowana** długość trasy to ok.17km.

Przedsięwzięcie realizowane będzie w ramach Funduszu rozwoju przewozów autobusowych celem, którego jest dofinansowanie powstających lokalnych połączeń. Jest to fundusz celowy, którego dysponentem jest minister do spraw transportu, a obsługuje go Bank Gospodarstwa Krajowego. Nasi mieszkańcy dzięki niemu uzyskają dogodne połączenie z Warszawą oraz Pruszkowem i wieloma znajdującymi się tam instytucjami publicznymi, urzędami, ośrodkami kultury, szkołami, zakładami pracy. Podpisanie umowy to efekt wspólnych działań Wójta Gminy Raszyn i Prezydenta Pruszkowa oraz ciężkiej merytorycznej pracy naszych pracowników. Akces do współpracy w ramach organizowania i finansowania tego przedsięwzięcia zgłosiła Pani Wójt Gminy Michałowice. Czekamy również na stanowisko Starosty Powiatu Pruszkowskiego. Ze swej strony chciałbym podziękować Pani Kierownik Monice Marszałek. Pozdrawiam i życzę miłego dnia wszystkim Mieszkańcom – ***Andrzej Zaręba.***

LGD – DOFINANSOWUJE BUDOWĘ PLACU ZABAW PRZY AUSTERII



Zespół roboczy LGD Nadarzyn – Raszyn – Michałowice © M. Kucharski

Podczas wrześniowego spotkania przedstawiciele gmin Nadarzyn, Raszyn i Michałowice działający w Radzie Lokalnej Grupy Działania podjęli decyzję o dofinansowaniu kwotą 85 900 zł budowy nowego placu zabaw, który powstanie przy zabytkowym budynku w Raszynie. Całkowity koszt inwestycji wynosić ma 135 000 zł, a dofinansowanie będzie stanowić 63,3% wartości projektu. Z ramienia Gminy Raszyn członkiem Zarządu, wiceprzewodniczącym LGD Nadarzyn Raszyn Michałowice jest Michał Kucharski, z-ca Wójta. ***Jacek Kaiper***

„ZAJĘCIA DLA UCZNIÓW W GMINIE RASZYN"



Od lutego do grudnia 2019 roku w szkołach podstawowych na terenie naszej gminy realizowany jest projekt pn. „Zajęcia dla uczniów w gminie Raszyn", którego celem jest aktywizacja sportowa dzieci i młodzieży szkolnej oraz profilaktyka wad postawy. Zajęcia mają kształtować rozumienie potrzeby dbania o własną sylwetkę i sprawność fizyczną, akceptowanie uczestnictwa w zajęciach gimnastyki korekcyjno-kompensacyjnej, umacnianie wiary we własne siły i zdolność osiągania trudnych celów korekcyjnych oraz rozwijanie umiejętności panowania nad swoimi emocjami podczas gier i rywalizacji zespołowych.

Zajęcia są dofinansowane w wysokości 35 500 zł przez Ministerstwo Sportu i Turystyki w ramach Funduszu Zajęć Sportowych dla Uczniów. W ramach projektu odbywają się pozalekcyjne zajęcia z zakresu gimnastyki korekcyjno-kompensacyjnej oraz sportowe zajęcia ogólnodostępne z elementami gimnastyki korekcyjno-kompensacyjnej. Dla potrzeb prowadzonych zajęć kupowany jest niezbędny sprzęt sportowy.

Katarzyna Dombska kierownik Referatu Pozyskiwania Funduszy Zewnętrznych Społeczno-Edukacyjnych Urzędu Gminy Raszyn

Ministerstwo Sportu i Turystyki

„WAKACYJNE" INWESTYCJE W SZKOLE PODSTAWOWEJ IM. CYPRIANA GODEBSKIEGO NR 1 W RASZYNIE



Hydrant przeciwpożarowy. © J. Kaiper



Nowe pompy hydrantowe. © J. Kaiper

Wymiana instalacji hydrantowej wraz z zainstalowaniem pomp hydrantowych w budynku przy ul. Szkolnej **(inwestycja wykonana przez UG Raszyn)**

DOCIEPLENIE SALI GIMNASTYCZNEJ W BUDYNKU PRZY ULICY UNII EUROPEJSKIEJ

Docieplenie stropu bloku sportowego przy ul. Unii Europejskiej za pomocą wełny mineralnej grubości 30 cm – 625 ułożonej na podłodze strychu nad sufitem.
Poprawienie izolacji cieplnej okien w sali gimnastycznej – budynek przy Unii Europejskiej.
Odizolowanie galerii Sali gimnastycznej płytą komorową – budynek przy Unii Europejskiej.



Docieplenie okien galerii. © J. Kaiper



Docieplenie sali gimnastycznej © J. Kaiper



Docieplenie stropu sali © J. Kaiper

SZATNIE W BUDYNKU PRZY UL. SZKOLNEJ

Odnowienie pomieszczeń szatni w budynku przy ul. Szkolnej polegające na usunięciu farby olejnej z lamperii, naprawienie tynków zdegradowanych przez wilgoć, wykonanie gładzi gipsowej, odmalowanie, wymiana krat w boksach szatni, wymiana opraw świetlnych oraz zakup i montaż szafek depozytowych dla uczniów klas 4 – 8.



Szatnia w środku ul. Szkolna © J. Kaiper



Poziom 1 © J. Kaiper

„WAKACYJNE" INWESTYCJE W SZKOLE PODSTAWOWEJ IM. KSIĘCIA JÓZEFA PONIATOWSKIEGO W ŁADACH



Dodatkowa sala przedszkolna. © J. Kaiper

W związku z wielkim zainteresowaniem przedszkolem w Ładach, do którego rodzice zgłosili 120 dzieci, dyrekcja obiektu wygospodarowała **dodatkowe dwie sale**.

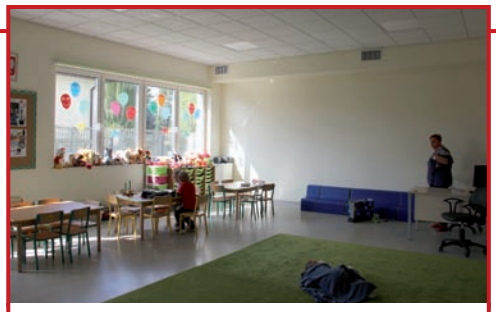

Sala dodatkowa. © J. Kaiper



Podbudowa pod domek. © J. Kaiper

Została wykonana podbudowa pod domek drewniany, który zostanie przeniesiony z terenu Bajkowego Przedszkola w Dawidach (domek ponownie zostanie ustawiony na przełomie wrzesień – październik 2019 r.).



Naprawa placu zabaw. © J. Kaiper

Rozpoczęto naprawę placu zabaw od ulicy Długiej (zakończenie jest planowane na przełomie wrzesień – październik 2019 r.).



W tym miejscu będzie plac zabaw dla najmłodszych. © J. Kaiper

Dodatkowy plac zabaw dla najmłodszych, tuż obok szkoły, oczekuje na zabawki.



Nowy piłkochwyt. © J. Kaiper

Zamontowano dodatkowe piłkochwyty zabezpieczające plac zabaw przy boisku szkolnym.



Piłkochwyt. © J. Kaiper



Kuchnia przedszkolna. © J. Kaiper

Przebudowano i wyposażono kuchnię w części przedszkolnej, z kuchni podającej posiłki, w obiekt wytwarzający posiłki dla przedszkolaków.



Przepust Opaczewski ©



Zacisze nad przepustem. © J. Kaiper



Zacisze od Waryńskiego. © J. Kaiper

ULICA ZACISZE – WARYŃSKIEGO

Budowa ulicy Zacisze przekroczyła już Kanał Opaczewski. Oba brzegi kanału połączył przepust. Jego kolejne fazy budowy relacjonowaliśmy w poprzednich numerach Kuriera. Z drugiej strony przepustu przebieg ulicy wyznaczają krawężniki. W odpowiednim odstępie od jezdni ustawiane są nowe latarnie. Pod przyszłą jezdnią przebiegać będzie kanalizacja deszczowa i sanitarna. Od strony wschodniej na jezdni wylano podkładową warstwę asfaltu, ułożono chodniki i miejsca postojowe z kostki brukowej.

Inżynier nadzorujący inwestycję przewiduje, że za dwa miesiące budowa się zakończy. Rozpoczęto budowę trasy rowerowej wiodącej nad brzegiem stawu Puchalskiego.

Warto przypomnieć, że budowę ulicy Zacisze prowadzi konsorcjum – Planeta z Warszawy, które za 3 121 769,63 zł podjęło się wykonania prac do 30.11.2019 roku. Wybór konsorcjum [poprzedziły kilkakrotne przetargi i ostateczne ten fragment ulicy Zacisze budowany jest za dwukrotnie wyższą cenę niż przewidziana w kosztorysie.



Wyznaczanie trasy rowerowej © J. Kaiper



Zacisze z podkładową warstwą asfaltu © J. Kaiper

ULICE GODEBSKIEGO I PONIATOWSKIEGO W JANKACH

Nawierzchnia na ulicy Godebskiego w Jankach ułożona jest w całości. Od początku do końca stary układ kostki został odtworzony. Ulica zyskała sieć kanalizacji sanitarnej. Teraz ekipy zakładają przyłącza kanalizacyjne w ulicy Poniatowskiego i tam, gdzie jest to już zrobione wylewają bitumiczny podkład pod przyszłą nawierzchnię asfaltową. Kurier Raszyński śledzi te prace ze wzmożoną uwagą, ponieważ są one opóźnione o rok ze względu na bankructwo firmy, która pierwotnie wygrała przetarg.



Godebskiego w Jankach © J. Kaiper



Poniatowskiego czeka na ostateczne zakończenie prac. © J. Kaiper

ZESPÓŁ AUSTERII; CO DALEJ?


Nasza wspaniała Austeria © J. Kaiper

Budowa Austerii wchodzi w końcowe stadium. Prace wykończeniowe w toku. Na piętrze trwają przygotowania do układania drewnianych posadzek: na paletach „sezonuje się" parkiet, a w salach pracują osuszacze i dmuchawy usuwając wilgoć z posadzek i ścian. Zamontowano już wszystkie okna o odporności ogniowej. Są to lite tafle ze specjalnego szkła oprawione w ogniotrwałe ramy, ich odporność ogniowa wynosi 60 minut. Zostaną na nich zamontowane atrapy drewniane imitujące okna zgodnie z ustaleniami z Mazowieckim Wojewódzkim Konserwatorem Zabytków.

Prace malarskie są na ukończeniu, na piętrze i poddaszu zakłada się ostatnie grzejniki c.o., montowana jest klimatyzacja i centrala wentylacyjna. W łazienkach założono lustra i tylko patrzeć jak rozpocznie się biały montaż ponieważ w głównej sali na piętrze zgromadzone są już miski ustępowe i pisuary.

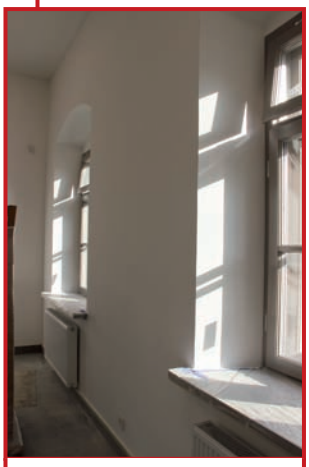
Okna z parapetami © J. Kaiper


Okno zabytkowe © J. Kaiper


Okno ogniowe © J. Kaiper

Ruiny wokół Austerii mają zostać uporządkowane; między innymi będą oczyszczone ze spalonych w pożarze resztek wiązań konstrukcji dachowych, który przed laty strawił dach nad stajnią. Celem tych działań jest nie tylko zabezpieczenie zabytkowych budowli przed dalszą degradacją, ale i udostępnienie ich do wglądu rzeczoznawców budowlanych z list Ministerstwa Kultury i Dziedzictwa Narodowego, aby mogli oni obiektywnie ocenić stan murów, stwierdzić, co i jak zabezpieczyć i przedstawić swoje wnioski Gminie Raszyn i Wojewódzkiemu Konserwatorowi Zabytków.


Brama wjazdowa © J. Kaiper


Okna lewe skrzydło © J. Kaiper


Okna prawe skrzydło © J. Kaiper

DOFINANSOWANIE DRÓG GMINNYCH

W piątek 27 września br. Wiceminister Infrastruktury Andrzej Bittel i Wojewoda Mazowiecki Zdzisław Sipiera przekazali czeki na dofinansowanie zadań z Funduszu Dróg Samorządowych przedstawicielom samorządów z powiatu pruszkowskiego, miast Pruszków i Piastów oraz gmin Michałowice i Raszyn na łączną kwotę ponad 20 mln zł. Samorządy mogły uzyskać dofinansowanie w wysokości od 50 do 80 proc. przewidywanych kosztów realizacji zadania. Powiaty oraz miasta na prawach powiatu mogły złożyć 3 wnioski o dofinansowanie, natomiast gminy 2 wnioski.

Gmina Raszyn otrzymała trzy promesy na realizację zadań:

– przebudowa ulic: Jutrzenki i bez nazwy w Dawidach Bankowych,
– przebudowa ul. Zacisze w Raszynie,
– rozbudowa ul. Złote Łany w Dawidach.


Aż trzy dofinansowania dla Raszyna © J. Kaiper



Wójt Gminy Raszyn A. Zaręba, Wiceminister Infrastruktury A. Bittel, Wojewoda Mazowiecki Z. Sipera, Zastępca Wójta M. Kucharski. © J. Kaiper

Centrum Kultury Raszyn

Harmonogram zajęć



zapisy na zajęcia
strefazajec.pl

Centrum Kultury Raszyn
Al. Krakowska 29A
05-090 Raszyn
tel. 22 460 57 60
tel. kom. 500 270 884
info@ckr.raszyn.pl

Centrum Kultury Raszyn

Filia CKR
Al. Hrabska 2
05-090 Falenty
tel. 22 460 57 61
filia@ckr.raszyn.pl

www.ckr.raszyn.pl

POLUB NAS NA FACEBOOKU
facebook.com/RaszynCentrumKultury/

KUP BILET NA KONCERT W CKR
biletyna.pl

Miejsce: Centrum Kultury Raszyn
Al. Krakowska 29A

NAUKA GRY NA PIANINIE I KEYBOARDZIE
Termin: **poniedziałek, wtorek, godz. 13:30- 19:00**
czwartek, godz. 13:30-18:00
piątek, godz. 13:30-19:00
Instruktor: **Piotr Piskorz**
Opłata: 40 zł / 30 min. • 60 zł / 45 min. • 80 zł / 60 min.

NAUKA GRY NA GITARZE: KLASYCZNEJ, AKUSTYCZNEJ, ELEKTRYCZNEJ, UKULELE
Termin: **środa, godz.12:00-20:00**
czwartek, godz. 12:00-21:00
Instruktor: **Michał Sawicki**
Opłata: 60 zł / 45 min.

NAUKA GRY NA SKRZYPCACH, KEYBOARDZIE, PIANINIE DLA DZIECI
Termin: **poniedziałek, wtorek – godz. 14:00-20:00**
Instruktor: **Joanna Young**
Opłata: 40 zł / 30 min. • 60 zł / 45 min. • 80 zł / 60 min.

PLASTYKA DLA DZIECI
Instruktor: **Anna Sołtysiak**
• NAJMŁODSZE DZIECI W WIEKU 5-7 LAT
Poniedziałek
I grupa – godz. 16:00 – 17:30
II grupa – godz. 17:30 – 19:00
Opłata: - 70 zł/mc (4 zajęcia w miesiącu)
• DZIECI W WIEKU 8-11 LAT
Wtorek, godz. 16:00 – 18:00
Opłata: - 90 zł/mc (4 zajęcia w miesiącu)
• DZIECI I MŁODZIEŻ POWYŻEJ 12 LAT
Piątek, I gr. godz. 15:00-17:00 / II gr. godz. 17:00-19:00
Opłata: - 90 zł/mc (4 zajęcia w miesiącu)

MALARSTWO I RYSUNEK DLA DOROSŁYCH
Termin: **czwartek, godz. 18:00-21:00**
Instruktor: **Włodzimierz Kowalski**
Opłata: 150 zł / mc (4 zajęcia w miesiącu)

CERAMIKA - DLA DZIECI I MŁODZIEŻY
Termin: **środa**
• **I grupa, godz. 17:00-18:00**
• **II grupa, godz. 18:00-19:00**
Instruktor: **Monika Maciejewska**
Opłata: 100 zł / mc (4 zajęcia w miesiącu)

ABC FOTOGRAFII
Termin: **środa, godz. 18:00-20:00**
Instruktor: **Krzysztof Pacholak**
Opłata: 120 zł / mc (4 zajęcia w miesiącu)

ROBOTYKA / PROGRAMOWANIE
Termin: **czwartek, godz. 16:30-18:00**
Instruktor: **Piotr Szubert**
Opłata: 150 zł / mc (4 zajęcia w miesiącu)

TELETECHNIKA I ELEKTRONIKA
Termin: **czwartek, godz. 18:00-19:30**
Instruktor: **Piotr Szubert**
Opłata: 150 zł / mc (4 zajęcia w miesiącu)

DRUKOWANIE 3D
Termin: **wtorek, godz. 18:00-19:30**
Instruktor: **Piotr Szubert**
Opłata: 150 zł / mc (4 zajęcia w miesiącu)

PRACOWNIA KOMPUTEROWA DLA DZIECI I MŁODZIEŻY
poniedziałek, wtorek, środa - godz. 12:15-17:30
czwartek - g. 12:15-16:30, piątek - g. 12:15-17:30
Instruktor: **Mariusz Wieteska**
Opłata: bezpłatne

WARSZTATY KOMPUTEROWE DLA SENIORÓW
poniedziałek, wtorek, środa - godz. 12:15-17:30
czwartek - godz. 12:15-16:30
piątek - godz. 12:15-17:30
Instruktor: **Mariusz Wieteska**
Opłata: bezpłatne

JOGA DLA DOROSŁYCH
Terminy dla grup:
• **początkująca: czwartek, godz. 17:30-19:00**
• **zaawansowana: wtorek, godz. 17:30-19:00**
Instruktor: **Karolina Brzezińska**
Opłata (karnet miesięczny):
1 sesja – 40 zł | 4 sesje – 130 zł | 7 sesji – 200 zł
2 sesje – 70 zł | 5 sesji – 160 zł | 8 sesji – 220 zł
3 sesje – 100 zł | 6 sesji – 180 zł

LATINO LEDIES
Termin: **poniedziałek godz. 19:00-20:00**
Instruktor: **Kinga Bakierska**
Opłata: 10 spotkań / 200 zł

INDYWIDUALNE ZAJĘCIA WOKALNE DLA DZIECI, MŁODZIEŻY I DOROSŁYCH
Termin: **poniedziałek, godz. 14:00-20:00**
- wtorek, godz. 14:00-20:00
Instruktor: **Jaonna Young**
Opłata: 40 zł / 30 min. • 60 zł / 45 min. • 80 zł / 60 min.

MUZYCZNY ANGIELSKI DLA NAJMŁODSZYCH DLA DZIECI W WIEKU 4 - 10 LAT
Termin: **poniedziałek, godz. 14:00-20:00**
- wtorek, godz. 14:00-20:00
Instruktor: **Jaonna Young**
Opłata: 40 zł / 30 min. • 60 zł / 45 min. • 80 zł / 60 min.

NAUKA GRY W SZACHY DLA DZIECI W WIEKU OD 6 LAT
Termin: **poniedziałek, godz. 16:30-17:30**
Instruktor: **Magdalena Gużkowska**
Opłata: 80 zł / mc (4 zajęcia w miesiącu)

OTWARTE ZAJĘCIA SZACHOWE
Termin: **piątek, godz. 16:00-20:00**
Koordynator: **Zbigniew Mickiewicz**
Opłata: bezpłatne

KLUB LITERACKI KALIOPE
Termin: **drugi poniedziałek każdego miesiąca o godzinie 19.00**

LATAJĄCE KOŁO GOSPODYŃ WIEJSKICH
Terminy spotkań:
27 września, 18 października, 8 listopada, 29 listopada, 13 grudnia
/piątki, godz. 18.00 - 21.00/
Koordynator: **Ewa Janiec**
Opłata: bezpłatne

Miejsce: Filia CKR w Falentach,
Al. Hrabska 2

NAUKA GRY NA KEYBOARDZIE I PIANINIE
Termin: **środa, godz. 16:30-20:00**
Instruktor: **Piotr Piskorz**
Opłata: 40 zł / 30 min. • 60 zł / 45 min. • 80 zł / 60 min.

NAUKA GRY NA GITARZE AKUSTYCZNEJ ELEKTRYCZNEJ I KLASYCZNEJ
Termin: **poniedziałek, godz. 15:00 - 20:15**
Instruktor: **Wojciech Korkuć**
Opłata: 60 zł / 45 min. (zajęcia raz w tygodniu)

ZUMBA DLA DZIECI
• **I grupa wiekowa (3-6 lat):**
wtorek, czwartek, godz. 17:00 - 17:30
• **II grupa wiekowa (7-14 lat):**
wtorek, czwartek, godz. 17:30 - 18:15
Instruktor: **Paweł de Pourbaix**
Opłata: 90 zł / mc (8 zajęć w miesiącu)

PILATES DLA DOROSŁYCH
poniedziałek, środa, piątek, godz. 19:00-20:00
Instruktor: **Anna Łempicka**
Opłata: jednorazowo - 30 zł / karnet - 4 wejścia - 100,00 zł
karnet - 5 wejść - 120,00 zł / karnet - 8 wejść - 160,00 zł
karnet - 12 wejść - 200,00 zł

Miejsce: Szkoła Podstawowa w Raszynie
ul. Szkolna 2

TANIEC NOWOCZESNY I TOWARZYSKI DLA DZIECI KLAS 0-4
Termin: **poniedziałek, środa**
• **grupa początkująca, godz. 15:00-15:45**
• **grupa starsza, godz. 15:45-16:30**
Instruktor: **Paweł de Pourbaix, Kinga Bakierska**
Opłata: 90 zł / miesiąc (8 zajęć w miesiącu)

DZIECIĘCY ZESPÓŁ PIEŚNI I TAŃCA
Termin: **wtorek, godz. 17:00-18:00 (5-8 lat)**
czwartek, godz. 18:00-19:00 (8-13 lat)
Instruktor: **Monika Muszka i Damian Muszka**
Opłata: 130 zł/mc (8 zajęć w miesiącu)

CHEERLEADING
Termin: **poniedziałek, środa, godz. 16:30-17:15**
Instruktor: **Kinga Bakierska**
Opłata: 90 zł / 8 zajęć w miesiącu /

BALET DLA DZIECI
Termin: **poniedziałek, środa**
• **godz. 17:00-18:00 - grupa I (4-7 lat)**
• **godz. 18:00-19:00 - grupa II (8-11 lat)**
Instruktor: **Oksana Babenko**
Opłata: 130 zł / mc (8 zajęć w miesiącu)

Miejsce: Szkoła Podstawowa w Ładach
ul. Długa 49

NAUKA GRY NA SKRZYPCACH, KEYBOARDZIE, PIANINIE DLA DZIECI
Termin: **poniedziałek, wtorek**
- godz. 14:00-20:00
Instruktor: **Joanna Young**
Opłata: 40 zł / 30 min. • 60 zł / 45 min. • 80 zł / 60 min.

NAUKA GRY NA GITARZE: KLASYCZNEJ, AKUSTYCZNEJ, ELEKTRYCZNEJ, BASOWEJ
Termin: **piątki** (godziny do ustalenia)
Instruktor: **Aleksander Kabaciński**
Opłata: 40 zł / 30 min. • 60 zł / 45 min. • 80 zł / 60 min.

TANIEC NOWOCZESNY I TOWARZYSKI DLA DZIECI KLAS 0-4
Termin: **wtorek, czwartek**
zajęcia od godziny 14:00
Instruktor: **Paweł de Pourbaix, Kinga Bakierska**
Opłata: 90 zł / miesiąc (8 zajęć w miesiącu)

DRUKOWANIE 3D
Termin: **poniedziałki**
I grupa, godz. 14:00-15:00 (w wieku dzieci 7-9 lat)
II grupa, godz. 15:00-16:00 (w wieku dzieci 10-11 lat)
Instruktor: **Bartłomiej Dolecki**
Opłata: 125 zł / mc (4 zajęcia w miesiącu)

Bieg Parafialny Św. Mateusza w Dawidach Bankowych



Na starcie. Fot. J. Kaiper

Od sześciu lat, we wrześniu, Centrum Sportu Raszyn wraz z Parafią w Dawidach Bankowych organizują bieg ku czci Świętego Mateusza. Zainicjowany przez Dyrektor Katarzynę Klimaszewską i księdza Grzegorza Jaszczyka, dziś kontynuowany jest przez obecnego Proboszcza Parafii Księdza Jarosława Szulca.

Kilkudziesięciu biegaczy, na co dzień zajętych pracą i nauką, spotkało się w niedzielę 22 września, by wspólnie i aktywnie spędzić popołudnie. Dystans 5 kilometrów pokonali wszyscy zawodnicy. Jedni preferowali bieg, inny nordick walking, a najmłodsi wyznaczoną trasę przejechali na rolkach, rowerze lub w wózku dziecięcym. Najszybszymi przedstawicielami młodego pokolenia okazali się: Marcel Lao oraz Ania Nurkiewicz. W kategorii kobiet zwyciężyła Pani Monika Kowalczyk. W kategorii mężczyzn wygrał Pan Krzysztof Brzeziński. Natomiast mistrzem w kategorii nordic walking był Pan Wojciech Petryka.

Wójt Gminy Raszyn pan Andrzej Zaręba, jak co roku wręczał nagrody zwycięzcom. Każdy z uczestników odebrał pakiet startowy z medalem z przepięknym wizerunkiem Kościoła, wodę mineralną i wrzos w doniczce. Było coś słodkiego oraz fit owoce. Trasę zabezpieczała policja powiatowa oraz strażacy z OSP Dawidy, OSP Falenty i OSP Zamienie. Szczególne podziękowania należą się wszystkim sponsorom, fundującym elementy pakietu startowego oraz nagrody dla najlepszych. Patronat nad imprezą objął Wójt Gminy Raszyn Pan Andrzej Zaręba oraz Rada Gminy Raszyn. Dyrektor Centrum Sportu Raszyn oraz Proboszcz Parafii ks. Jarosław Szulc składają serdecznie Bóg zapłać.

Jacek Kaiper



Nagroda dla młodziutkiej uczestniczki. Fot. K. Klimaszewska



RYBIANIE NA ROZTOCZU

W dniach od 2 do 9 września br. członkowie Koła Seniora Rybie podczas wycieczki krajoznawczej zwiedzali piękne Roztocze. Z Krasnobrodu koło Zamościa wyprawialiśmy się na wycieczki, podczas których zwiedziliśmy Zamość, a w nim Muzeum Zamościa i katedrę, Roztoczański Park Narodowy i inne okoliczne miejscowości. W drodze powrotnej odwiedziliśmy Kazimierz Dolny, gdzie uczestniczyliśmy w rejsie statkiem po Wiśle. Zmęczeni intensywnym zwiedzaniem, ale bardzo zadowoleni wróciliśmy do domów.

Jadwiga Senator
Przewodnicząca Koła Seniora Rybie



Rybianie na wycieczce. © Arch. Klubu

PIKNIK W FALENTACH

W sobotę miałem wielką przyjemność otworzyć i uczestniczyć w pikniku Sołectwa Falenty pn. „Jesienna Aktywacja". To była wspaniała integracja mieszkańców. Koncert muzyczny, warsztaty, zawody sportowe, quizy dla dzieci, konkursy kulinarne, prezentacje ekologiczne. Sołtys Pani Iwonie Kowalskiej oraz wszystkim organizatorom gratuluję i dziękuję za to lokalne wydarzenie.

Andrzej Zaręba



Początek imprezy. © M. Kaiper



Na placu zabaw © J. Kaiper

DOŻYNKI W PARAFII ŚW. MATEUSZA W DAWIDACH BANKOWYCH



Chleb nasz powszedni. © J. Kaiper

W niedzielę 8 września Parafia w Dawidach Bankowych zaprosiła mieszkańców na swoje obchody Święta Plonów. Przedstawiciele sołectw ustawili przed ołtarzem wspaniałe wieńce, kosze pełne owoców i warzyw oraz chleby, którymi się podzieliliśmy.

Po uroczystej Mszy Św. na placu przed kościołem odbył się festyn. Na scenie wystąpiły dzieci, seniorzy w pięknych ludowych strojach, zespół „Fusion" ze Świetlika i Let's Play z Falent. Gospodynie z Koła Gospodyń Wiejskich w Ładach częstowały chlebem ze smalcem i ogórkami kwaszonymi, a dzieci szalały na dmuchańcach. Festyn poprowadziła nasza radna powiatowa Katarzyna Klimaszewska. Wielką atrakcją było zwiedzenie budowanego Domu Parafialnego. Wójt Andrzej Zaręba na swojej stronie na Facebooku pogratulował *„Wszystkim radnym, sołtysom oraz radom sołeckim, a przede wszystkim proboszczowi tej parafii Ks. Jarosławowi Szulcowi gratuluję tak wspaniałej imprezy zorganizowanej w duchu narodowej tradycji"*. To była naprawdę udana impreza.

Małgorzata Kaiper



Dmuchańce dla dzieci. © J. Kaiper



Zespół Fusion ze Świetlicy w Rybiu. © M. Kaiper

„ŻNIWIARZE" NA DOŻYNKACH



Żniwiarze © J. Kaiper

W prezentacji Obrzędu Dożynkowego podczas Dożynek 2019 wzięła udział grupa „Żniwiarze", która co roku pięknie prezentuje nasze ludowe obyczaje. Redakcja Kuriera Raszyńskiego przeprasza za pominiecie ich w relacji z obchodów.

Jacek Kaiper

ZACZYNAMY W ŚWIETLIKU NOWY ROK SZKOLNY

Od nowego roku szkolnego 2019/2020 Świetlik ponownie zaprosił mieszkańców do uczestniczenia w różnorodnych zajęciach, imprezach, turniejach i warsztatach. Nasza oferta skierowana jest do dzieci, młodzieży i dorosłych o bardzo różnorodnych zainteresowaniach. **W każdym tygodniu jest 98 godzin zajęć stałych. Zajęcia okazjonalne to kolejne kilka godzin w miesiącu.**

BAZA MATERIALNA ŚWIETLIKA

W budynku Świetlicy, wybudowanym 10 lat temu, mamy do dyspozycji:

Salę widowiskową ze sceną, nagłośnieniem i oświetleniem, szatnią i magazynkiem na sprzęt sportowy**,** przeznaczoną na zajęcia sportowe i muzyczne, teatrzyki i bale dla dzieci, koncerty i imprezy dla dorosłych. Korzystają z niej dzieci z dwóch oddziałów filii Przedszkola w Stumilowym Lesie.



Budynek Świetlika © J. Kaiper



Bal przebierańców dla dzieci © J. Kaiper



Aktywna Mama © J. Kaiper



Gimnastyka 50 Plus © J. Kaiper

Salę dydaktyczną, która służy uczestnikom codziennych zajęć świetlicowych oraz popołudniowych zajęć tematycznych.

Kuchnio-jadalnię, w której prowadzone są różnorodne zajęcia: warsztaty Babskiego Klubu Międzypokoleniowego, Klubu Nastolatków SPOKO, spotkania sołeckie, a w razie potrzeby inne.

Sala prób muzycznych to królestwo nauki gry na gitarze, perkusji i zespołów. Wygłuszona, z profesjonalnym sprzętem jest dumą naszej placówki.

Plac zabaw dla dzieci ma poliuretanową, kolorową nawierzchnię, liczne zabawki, piaskownicę i ławki. Otwarty jest od godz. 8.00–20.00, a jesienią i zimą do zmroku.

Boisko sportowe – poliuretanowe, z bramkami, dzięki oświetleniu dostępne jest przez cały tydzień od 8.00 do 20.00. Wszystkie sale są wyposażone w specjalistyczny sprzęt. Na zadbanym, zielonym terenie wokół Świetlika ustawione są ławki i stojaki na rowery.

OFERTA ZAJĘĆ i IMPREZ

Świetlica oferuje mieszkańcom bardzo szeroki wachlarz zajęć dla wszystkich grup wiekowych.

- **ZAJĘCIA SPORTOWE**: zajęcia z tenisa stołowego dla dzieci i dorosłych, Gimnastyka 50+, Zdrowy Kręgosłup, Aktywna Mama, Zajęcia odchudzające dla dorosłych i gimnastyka korekcyjna dla dzieci. W soboty po południu trenują Piłkarskie Drużyny Świetlika
- **ZAJECIA MUZYCZNE**: Nauka gry na gitarze, nauka gry na perkusji, próby zespołów muzycznych, sobotnie zajęcia muzyczne, próby Zespołu Folklorystycznego RYBIANIE.
- **WARSZTATY:** Babski Klub Międzypokoleniowy, Klub Nastolatków SPOKO, Komputer dla Seniora.
- **ZAJĘCIA RÓŻNE**: Plastyka dla dzieci, Robotyka dla Juniora, Szachy dla dzieci i młodzieży, spotkania Zarządu Klubu Seniora Rybie, a raz w miesiącu – spotkania całego Klubu.
- W każdym miesiącu odbywa się przedstawienie teatralne dla dzieci i koncert dla dorosłych. Dwa razy w roku – Turnieje Tenisa Stołowego i Piłkarzyków, corocznie Przegląd Osiągnięć uczestników zajęć muzycznych. Świetlica organizuje 2-3 razy w roku bale dla dzieci i współuczestniczy w przygotowaniu Pikników Rodzinnych.
- Świetlica prowadzi „Zimę w Świetliku" i „Lato w Świetliku". Jedno i drugie obfituje w wiele atrakcji.

WARTO DODAĆ, ŻE ZAJĘCIA W ŚWIETLICY SĄ DLA UCZESTNIKÓW BEZPŁATNE, FINANSOWANE Z BUDŻETU GMINY.

Szczegółową ofertę można znaleźć na stronach www.swietlica-rybie.pl, www.facebook.swietlicarybie.pl a o spotkaniach, teatrzykach i koncertach na stronie gminy www.raszyn.pl oraz poprzez plakaty w Świetliku i na tablicach sołeckich. ZAPRASZAMY!

Malgorzata Kaiper,
Kierownik Świetlicy Środowiskowej w Rybiu



Plac zabaw © J. Kaiper



Walentynkowa potańcówka © J. Kaiper



Zdrowy kręgosłup © J. Kaiper

Grupa Dekarska Handbud mieszkańcom gminy Raszyn



M. Olszewski, A. Zaręba, M. Kucharski. © J. Kaiper

W dniu 4 września przedstawiciele Grupy Dekarskiej Hanbud państwo Hanna i Michał Olszewscy na ręce Wójta Gminy Raszyn pana Andrzeja Zaręby i jego zastępcy pana Michała Kucharskiego złożyli „deklarację nawiązania długofalowej współpracy z Władzami Gminy i lokalną społecznością" ze swojej strony obiecując wszystkim mieszkańcom gminy oraz wiernym czytelnikom Kuriera Raszyńskiego rabat wysokości 20% na wszystkie produkty zakupione w Grupie Dekarskiej Handbud.

Grupa Dekarska Hanbud istnieje od 1988 roku. Zarejestrowana jest w Raszynie i tu odprowadza podatki. Od trzydziestu lat zajmuje się kompleksową sprzedażą pokryć dachowych wraz z wykonawstwem. W swojej historii wykonała już cztery i pół tysiąca dachów płaskich i skośnych pokrytych różnego rodzaju materiałami, w tym dachówką betonową i ceramiczną, papą termozgrzewalną, blachą miedzianą blachą tytanowo cynkową i blacho dachówką. Zajmuje się także montażem okien dachowych, komunikacji dachowej oraz remontem już istniejących pokryć dachowych.

Grupa ta znana jest z działalności na rzecz mieszkańców naszej gminy. W zeszłym roku właściciele przekazali dar w postaci okien dachowych marki Velux o ogólnej wartości 18 tysięcy złotych oraz ufundowali Krzyż Misyjny na dziedzińcu Kościoła w Raszynie. Trzy lata wcześniej ta sama Grupa Dekarska działając w ramach Ogólnopolskiego Stowarzyszenia Dekarzy, pokryła dachem kościół i plebanię w Dawidach Bankowych nie biorąc za swoją pracę wynagrodzenia.

„Najwyższy poziom świadczonych usług pozwala nam na udzielenie pięcioletniej gwarancji na wykonawstwo. Firma jest członkiem Polskiego Stowarzyszenia Dekarzy, organizacji zrzeszającej rzemieślników wykonujących prace dekarskie i producentów pokryć dachowych. Od wielu lat posiadamy Certyfikat PSD przyznawany firmom, które posiadają udokumentowany wysoki poziom świadczonych usług i jednocześnie gwarantują długoterminowe utrzymanie opisywanego poziomu."

Powiedział redaktorowi Kuriera współwłaściciel firmy pan Michał Olszewski

Dzień przedszkolaka w Przedszkolu Pod Topolą

Akurat w Ogólnopolski Dzień Przedszkolaka 20 września do Przedszkola Pod Topolą przybyli przedstawiciele Agencji Wydawniczej pani Dorota i Jerzy Mostowski, aby obdarzyć najmłodszych mieszkańców Raszyna ślicznymi kolorowymi książeczkami. Przedsiębiorców przyjęły dzieci wraz panią dyrektor Hanną Pasterską i Kamilą Jabbar.

Agencja Wydawnicza Jerzy Mostowski to firma rodzinna, tworzona przez ludzi pełnych zapału i ciekawych pomysłów, kochających książki i szanujących Czytelników. Wydawnictwo słynie z praktycznych poradników kulinarnych i zdrowotnych. Obecnie specjalizuje się w wydawaniu książek dla dzieci w wieku niemowlęcym, przedszkolnym i wczesnoszkolnym. Jego publikacje są nowoczesne, kolorowe i wydawane z ogromną starannością, po to aby korzystające z nich dzieci, wszechstronnie się rozwijały: ćwiczyły zdolności manualne, wzbogacały wiedzę i słownictwo, pobudzały wyobraźnię, trenowały koncentrację i kształtowały zmysły. Młodym Czytelnikom proponuje się różne rodzaje aktywności: od rozpoznawania kontrastowych barw przez niemowlęta, poprzez tradycyjne kolorowanie kredkami, malowanie wodą, uzupełnianie naklejek, układanie trójwymiarowych modeli z papieru, origami, odkrywanie informacji ukrytych pod okienkami, rozwiązywanie zagadek, aż do ćwiczenia samodzielnego czytania, pisania i liczenia.

Pełną ofertę wydawnictwa znajdziemy mogą na stronach morex.com.pl i awm.waw.pl. Zachęcamy też do śledzenia profilu na Facebooku (facebook.com/WydawnictwoAWM) oraz Instagramie. ***Jacek Kaiper***



BEZPŁATNE KURSY KOMPUTEROWE W BIBLIOTECE



Ogłaszamy nabór chętnych w wieku 44+ na kursy komputerowe w Gminnej Bibliotece Publicznej w Raszynie. **Zajęcia odbywać się będą raz w tygodniu**. Każdy kurs trwa 12 godzin zegarowych (8 spotkań po 1,5 godz.). **Jedna osoba może wziąć udział w jednym kursie.** Kursy będą prowadzone w dwóch modułach:

① **podstawowa obsługa komputera** dla osób, które do tej pory nie miały kontaktu z komputerem lub był to kontakt niewielki (korzystanie z klawiatury i myszki, podstawowa praca z edytorami tekstu, instalowanie/kasowanie programów komputerowych, wyszukiwanie informacji w Internecie, korzystanie z poczty elektronicznej itp.) **Zajęcia będą się odbywać w dwóch grupach do wyboru – poniedziałek g. 15:30 – 17:00 lub piątek godz. 11:00 – 12:30**

② **kursy specjalistyczne (do wyboru jeden z poniższych tematów)**:

ⓐ podstawy pracy z programami biurowymi pakietu MS Office (Word, Excel)

ⓑ podstawy tworzenia prostej grafiki komputerowej (PhotoFiltre, narzędzia online)

ⓒ cyfrowe wsparcie wejścia na rynek pracy (wyszukiwanie ofert w serwisach ogłoszeniowych, przygotowanie profesjonalnego cv i listu motywacyjnego, przygotowanie się do rozmowy kwalifikacyjnej itp.)

ⓓ podstawy obsługi smartfona/tabletu (tylko system Android) – instalowanie i odinstalowanie aplikacji, robienie zdjęć, korzystanie z kalendarza itp. **Zajęcia będą się odbywać w dwóch grupach do wyboru – poniedziałek g. 17:15 – 18:45 lub piątek godz. 12:45 – 14:15.**

W pierwszej kolejności uruchomimy kursy, na które zapisze się najwięcej osób.

Podczas każdego kursu poruszymy też kwestie związane z e-usługami publicznymi.

Planowany początek kursów: listopad 2019. Zajęcia poprowadzi mgr inż. Jolanta Dec, informatyk, grafik komputerowy, wydawca, doświadczony edukator osób dorosłych i młodzieży, Latarnik Polski Cyfrowej. Uczestnicy będą korzystać z bibliotecznych laptopów i komputerów stacjonarnych, możliwa jest też praca na własnym sprzęcie. **Gwarantujemy małe grupy (max. 10 osób) i miłą atmosferę.** Karty zgłoszeniowe dostępne są w bibliotece oraz na stronie **www.bibliotekaraszyn.pl**

DOŁĄCZ DO DYSKUSYJNEGO KLUBU KSIĄŻKI!



Co to jest Dyskusyjny Klub Książki? Grupa osób, które spotykają się, by porozmawiać o książkach. Dla kogo? Dla osób, które lubią czytać i rozmawiać o lekturze, poznawać autorów i gatunki literackie. Uczestnicy nie muszą prowadzić poważnych dyskusji i znać się na literaturze. Jak często? Raz w miesiącu, chyba, że uczestnicy zdecydują inaczej. Co będziemy czytać? To, co chcemy! Po zarejestrowaniu klubu w Instytucie Książki możemy wypożyczyć komplety wybranego tytułu dla wszystkich. W ofercie są m.in. tytuły Jakuba Małeckiego, Łukasza Orbitowskiego, Filipa Springera, Zadie Smith, czy Davida F. Wallace'a. A może zdecydujemy się na kryminały Agathy Christie lub powieści obyczajowe? O tym porozmawiamy na pierwszym otwartym spotkaniu organizacyjnym raszyńskiego Klubu w swobodnej atmosferze przy herbacie i cieście. Zapraszamy 8 listopada o 18:00 do czytelni biblioteki głównej.

IRAN: PERSKIE OPOWIEŚCI

Czy mleko może być czarne? Czy na kamieniu można usmażyć jajko? Czy na drzewach mogą rosnąć kamienie? Czy na deser można jeść mięso? Zapraszamy na wycieczkę do Iranu – kraju, gdzie to jest możliwe. Odwiedzimy miasto zwane Połową Świata, dowiemy się, co tam robił Abramko – żydowski chłopiec z Warszawy; będziemy drżeć, wędrując przez nawiedzony las, poznamy sługę, któremu królowie nie dorastali do pięt, przechytrzymy kilka diabłów i ubijemy demona. Naszym Gościem będzie Albert Kwiatkowski, iranista, autor, tłumacz (m.in. zbioru baśni perskich „Złoty ptak"), przewodnik po Iranie, opowiadacz (ze Stowarzyszenia Grupa Studnia O.), współprowadzący turecki teatr cieni (Karagoz). **Zapraszamy dorosłych i dzieci 18 października (piątek) o 18:00 do czytelni biblioteki (ul. Poniatowskiego 20). Wstęp wolny!**



MEDAL POLSKIEGO KOMITETU OLIMPIJSKIEGO DLA SŁAWOMIRA RUSZCZYKA I PIERWSZA LIGA DLA SEKCJI PODNOSZENIA CIĘŻARÓW



Sekcja Podnoszenia ciężarów – I LIGA

Dla Sekcji Podnoszenia Ciężarów przy KS Raszyn tegoroczny wrzesień był wyjątkowym, można rzec historycznym miesiącem. Sławomir Ruszczyk, mieszkaniec naszej gminy, założyciel i trener Sekcji Podnoszenia Ciężarów w Klubie Sportowym KS Raszyn, otrzymał z rąk Prezesa Polskiego Związku Podnoszenia Ciężarów najwyższe z możliwych wyróżnień sportowych - Medal Polskiego Komitetu Olimpijskiego. Okazją dla tego wyjątkowego wyróżnienia było 50-lecie działalności Sekcji Podnoszenia Ciężarów w RKS Okęcie, gdzie, ponad trzydzieści lat temu Sławomir Ruszczyk rozpoczął karierę sportową. Młody chłopak wspiął się na najwyższy poziom, zdobywając złote medale, najpierw w kategorii juniorów, następnie seniorów, zawsze w dwuboju w wadze 52-54 kg. Wielokrotnie powoływany do Kadry Narodowej Polski w Podnoszeniu Ciężarów, otrzymał też elitarne powołanie na Olimpiadę do Atlanty w 1996 roku. To bardzo ważne wydarzenie w historii polskich ciężarów i dziejach klubu.

W dniach 21-22 września podczas Mistrzostw Polski w Polkowicach ogromny sukces odniosła Sekcja Podnoszenia Ciężarów w KS Raszyn, powołana w 2001 roku i prowadzona przez Sławomira Ruszczyka. Nasi wspaniali ciężarowcy (K. Wrzosek, Ł. Oporski, Ł. Wiaderny, P. Faraś, R. Wręczycki, D. Kowalski, Sz. Wojtasik) zdobyli drugie miejsce w rywalizacji zespołowej liczonej kalkulatorem sinclair'a, zdobywając 1537 punktów. **Tym samym awansowali do elitarnej I Ligii!**

Następnego dnia po rozpoczęciu rozgrywek, w sobotę około południa, odebrałam telefon od Prezesa Polskiego Związku Podnoszenia Ciężarów Mariusza Jędry, który powiedział: ***Raszyn idzie jak burza, awansują do I Ligii. Gratuluję Pani Dyrektor. Wasza nowa hala działa na nich magicznie...*** Niech więc nowa hala Centrum Sportu Raszyn działa magicznie na wszystkie sekcje sportowe. Takich awansów życzymy wszystkim.

Ze sportowym pozdrowieniem Dyrektor Centrum Sportu Raszyn, Katarzyna Klimaszewska

To wielki sukces dla Klubu Sportowego Raszyn i dla raszyńskich ciężarów. Mamy I ligową sekcję. Sławomir Ruszczyk i jego drużyna sztangistów swoją pracą i zaangażowaniem zasłużyli na ten awans.

Ireneusz Koper, Przewodniczący Komisji Sportu

Długo na to czekaliśmy. Widziałem jak mocno pracowali na ten sukces. Ciężkie, niemal codzienne treningi i setki przerzuconych kilogramów. Zaszczytną funkcję Prezesa KS Raszyn pełnię od 2018 roku, zawsze podkreślałem, że będę wspierał wszystkie klubowe sekcje, także sekcję podnoszenia ciężarów. Jesteśmy z nich bardzo dumni.

Marcin Cwyl, Prezes KS Raszyn.



Sławomir Ruszczyk odebrał medal Polskiego Komitetu Olimpijskiego

Centrum Sportu Raszyn – 1 ROK DZIAŁALNOŚCI

Za nami pierwszy rok działalności Centrum Sportu Raszyn. Dla zespołu pracowników CSR był to wyjątkowo intensywny czas ponieważ do obiektów, którymi administrujemy doszła nam nowa hala sportowa – obiekt długo wyczekiwany przez nasze środowisko sportowe. Wiedzieliśmy, że musimy w tak skalibrować działalność hali, aby spełniła oczekiwania mieszkańców i Ministerstwa Sportu. Od początku było dla nas jasne, że powinniśmy stworzyć odpowiednią ofertę, nastawiając się na imprezy sportowe lokalne, krajowe i międzynarodowe, nawiązując współpracę z klubami i związkami sportowymi.



Niepełnosprawni AVALON. Fot. arch. CSR



Piłkarski Turniej Charytatywny. Fot. arch. CSR

Centrum Sportu Raszyn jest wyjątkową Jednostką Samorządu Terytorialnego, ponieważ w odróżnieniu od pozostałych jednostek gminnych wdraża sportowe projekty, sprzedaje usługi i produkty w wyniku czego wytwarza dochód, prowadzi pełną księgowość i płaci podatek VAT. Oczywiście wszystko to wykonujemy my, zespół pracowników pod moim zarządem. Pracujemy jak firma. Wymogiem współczesnych czasów jest proces zarządzania JST oparty na stosowaniu nowoczesnych metod, przy odpowiednim wykorzystaniu zasobów i wypracowaniu planowanych efektów. Instrumenty zarządcze jakie dziś stosujemy w Centrum Sportu Raszyn to: zarządzanie strategiczne, zintegrowane planowanie rozwoju, koncepcja „smart city", zarządzanie poprzez projekty, „living lab" oraz te tradycyjne, czyli marketing przez sport i marketing sportu.

Pierwszy rok działalności Centrum Sportu Raszyn był bardzo pracowity. Na nowo określiliśmy zasady współpracy z lokalnymi klubami sportowymi, placówkami oświatowymi, podmiotami zewnętrznymi. Poszerzyliśmy współpracę na zasadzie outsourcing'u – zlecania zadań wyspecjalizowanym zespołom zewnętrznym. Weszliśmy we współpracę z firmami, których pracownicy korzystają z naszych usług w ramach wykupionych karnetów. Infrastruktura w postaci boisk Orlik, Wronik, Stadionu im. K. Jedynaka, parku jordanowskiego, pływalni oraz nowej hali pozwoliła nam stworzyć nowe produkty sportowe i rekreacyjne. Współpracujemy z czołowymi Polskimi Związkami Sportowymi. W kwestii budżetu i finansów wypracowujemy określone długoterminowe standardy i bardzo czujnie realizujemy politykę finansową. Poprzez tworzenie innowacyjnych zajęć sportowych rozbudzamy zainteresowania sportowe różnych grup odbiorców i w różnych obszarach.

W pierwszym roku działalności udowodniliśmy, że potrafimy organizować imprezy na poziomie gminy, powiatu, województwa, ale także o zasięgu krajowym i międzynarodowym. Raszyńska infrastruktura sportowa Centrum Sportu Raszyn budzi zainteresowanie wielu federacji sportowych. Nasz harmonogram imprez sięga już 2023 roku.

Najważniejsi są jednak mieszkańcy Gminy Raszyn. Na zajęcia organizowane w Centrum Sportu uczęszcza kilkumiesięczny maluszek z mamą, mała tancerka, młody piłkarz, bokser, ciężarowiec, pływak, siatkarz i kulturysta. I to nas cieszy najbardziej. Obłożenie obiektów od 6 do 22 świadczy o pełnej świadomości mieszkańców związanej ze sportem i rekreacją i akceptacji naszej pracy.

Za ten udany rok w Centrum Sportu Raszyn bardzo dziękuję moim pracownikom, klubom sportowym z Raszyna, Ład i Podolszyna. Osobne, szczególne podziękowania kieruję do władz gminy Raszyn, do Wójta, Zastępcy Wójta oraz Rady Gminy Raszyn za zaufanie i wsparcie. Wszystkim bardzo dziękuję.

Z serdecznym pozdrowieniem
Katarzyna Klimaszewska



Projekt Pampresiaki. Fot. arch. CSR



Piłkarski Turniej Charytatywny. Fot. arch. CSR



Gala MMA. Fot. arch. CSR

Przedszkole nr 1 z Oddziałami Integracyjnymi w Raszynie

Od września na łamy Kuriera wraca Przedszkolaczek. Ale w trochę innej formie. W kolejnych wydaniach pokażemy Państwu sześć naszych gminnych przedszkoli. A jest się czym pochwalić, ponieważ aż 4 z nich to obiekty wybudowane w ciągu ostatnich 10 lat: obszerne, nowoczesne, dostosowane do potrzeb rozwojowych dzieci. Dwa pozostałe, choć pracują jeszcze w trudniejszych warunkach, są też uwielbiane przez dzieci i ich rodziców.



Przedszkole z Oddziałami Integracyjnymi „Pod Topolą" nr 1 w Raszynie powstało ponad 60 lat temu. W 2010 r. rozwinęło swoje skrzydła przenosząc się do kolorowego, obszernego, doskonale wyposażonego obiektu przy ul. Pruszkowskiej. Przedszkole pod Topolą, kierowane od lat przez wspaniałego pedagoga Panią Hannę Pasterską, wspomaganą przez wysoce specjalistyczną kadrę, ma nie tylko u nas, ale też daleko poza granicami naszej gminy opinię wzorcowej placówki. Zapraszam na wycieczkę.

Przedszkolaczek























