GAZETA SAMORZĄDOWA GMINY RASZYN | CZASOPISMO BEZPŁATNE

NR 102/2019 | WWW.RASZYN.PL | KURIER@RASZYN.PL | ISSN 1425-4506 | INDEKS PR 49 10

KURIER RASZYŃSKI

RZĄDOWY PROGRAM FUNDUSZU DRÓG SAMORZĄDOWYCH dla Gminy Raszyn

ULICA **ZŁOTE ŁANY** DOFINANSOWANIE

1 395 677 ZŁ – 50%

ULICA **JUTRZENKI** DOFINANSOWANIE

1 390 710 ZŁ – 80%

ULICA **ZACISZE** DOFINANSOWANIE
(DO UL. GODEBSKIEGO)

1 757 655 ZŁ – 80%

RAZEM 4 550 000 ZŁ

DZIĘKUJEMY



Wójt Gminy Raszyn
Andrzej Zaręba

- Ty też możesz zadać pytanie!
- Masz problem?
- Chcesz się nim podzielić?
- Denerwuje Cię coś?
- Chcesz wyrazić swoją opinię?
- Nie wahaj się!

PYTANIA DO WÓJTA

Napisz na adres jacekkaiper@gmail.com
lub zostaw w biurze podawczym Urzędu Gminy, Szkolna 2A Raszyn.

Marek Wymysłowski: Panie wójcie, budowa komisariatu dobiegła końca. W na pewno jest sala, w której można przeglądać monitoring. Jak w tej nowej sytuacji wygląda sprawa instalacji monitoringu w Gminie Raszyn?

Andrzej Zaręba: Proszę Pana, o monitoringu w naszej gminie mówimy od dawna. Jak dotąd rozmowy na ten temat rozbijały się brak bazy. Nie wszyscy zwolennicy zdawali sobie sprawę, że istota tej techniki nie polega na rozwieszeniu kamer, ale na fachowej analizie obrazów. Aby monitoring miał sens każdej kamerze musi towarzyszyć obraz na ekranie, który może być obejrzany przez fachowca w dowolnym czasie. Po wybudowaniu nowego komisariatu sytuacja w tym przedmiocie uległa zmianie. Można wykonać następne kroki. Polegają one na podjęciu stosownej uchwały Rady Gminy, zawarciu porozumienia z policją w sprawie zaprojektowania rozlokowania kamer i nadzoru nad systemem, wykonaniu projektu, wycenieniu kosztów, zabezpieczeniu środków finansowych w budżecie gminy, przeprowadzeniu stosownych przetargów i w końcu na zainstalowaniu monitoringu. To droga inwestycja, ale jeśli ma poprawić bezpieczeństwo mieszkańców, to gdy tylko będą na nią środki finansowe, urząd gminy przystąpi do realizacji zadania.

H. Sz: Panie wójcie, po odnowionej ulicy Starzyńskiego, jeżdżą samochody z niebezpieczną prędkością. Będzie jeszcze gorzej ponieważ już widać , że w Zamieniu budowane jest wielkie osiedle bloków. Spodziewam się, że cały ruch stamtąd zostanie skierowany w Starzyńskiego przy której mieszkam. Czy na Starzyńskiego można wybudować spowalniacze? ***(imię i nazwisko znane redakcji)***

Andrzej Zaręba: Szanowna Pani, jest kilka sposobów dyscyplinowania kierowców, którzy wbrew zdrowemu rozsądkowi i przepisom ruchu drogowego przekraczają prędkość 50 km/godz. W miarę skuteczne są światła dyscyplinujące, takie jak na Warszawskiej czy Długiej przy szkole. Można myśleć o systemie pomiaru prędkości na początku i końcu drogi, można też zakładać spowalniacze, na tyle długie, że samochód osobowy będzie musiał zwolnić, a autobus przejedzie bez przeszkód. Problem dla nas jest w tym, że ulica Starzyńskiego jest traktem powiatowym dlatego wszelkie decyzje dotyczące inwestycji zależą od rady powiatu pruszkowskiego. Wobec tego, takie postulaty należy składać na ręce naszych radnych powiatowych. Są oni bardzo aktywni i na pewno podejmą interwencję w tej sprawie, szczególnie, że jest już w naszej gminie precedens w postaci spowalniaczy w ulicy Warszawskiej w Dawidach na skrzyżowaniu z ulica Górną. Jako wójt popieram wszystkie działania podnoszące bezpieczeństwo mieszkańców.

Panie Wójcie; 17 sierpnia w naszej gminie odbył się wojskowy piknik. Główną postacią lansowaną w czasie imprezy był minister MON Mariusz Błaszczak funkcjonariusz PiS i kandydat na posła w najbliższych wyborach. Czy nie uważa pan, że gmina nie jest właściwym miejscem do takich demonstracji politycznych?

Andrzej Zaręba: Szanowny Panie; Wojskowy Piknik pod nazwą Wierni Polsce który odbył się w naszym parku dnia 17 sierpnia nie był imprezą partyjną. Był za to imprezą udaną, oprócz pięciuset żołnierzy wzięło w nim udział około tysiąc pięćset cywilów przeważnie z naszej gminy. Od rana uczestniczyli oni w uroczystej Przysiędze Wojskowej, którą składało trzystu absolwentów certyfikowanych wojskowych klas mundurowych, w prezentacji sprzętu wojskowego i w spotkaniach z żołnierzami w ramach kampanii „Zostań żołnierzem Rzeczypospolitej". Ta impreza miała charakter zdecydowanie patriotyczny, jej celem było wsparcie armii i budowy wokół niej frontu życzliwości. W trakcie jej trwania pojawiła się garstka, dosłownie kilku ludzi, którzy podnosząc transparent z ordynarną treścią i wznosząc obraźliwe okrzyki starali się przekształcić Przysięgę Wojskową składaną przez młodych patriotów w awanturę. Zostali jednak zignorowani przez wojsko i mieszkańców. Są to stale ci sami ludzie.

Szanowny Panie; na otwartą imprezę polityczną nigdy nie wyraziłbym zgody. Gmina nie jest właściwym miejscem do tego typu demonstracji ponieważ polityka dzieli, a nie łączy. Wojsko za to jest apolityczne, choć na jego czele stoi minister z politycznego rozdania. Przypomnę, że cztery lata temu był nim przedstawiciel Platformy Obywatelskiej. Przysięga Wojskowa nie jest aktem politycznym, jest za to aktem honorowym niosącym za sobą skutki cywilne. Uważam inaczej niż Pan, że nasza gmina jest doskonałym miejscem do demonstracji patriotycznych tego typu.

Piknik wojskowy spotkał się z bardzo dobrymi ocenami mieszkańców, którzy jeszcze w czasie jego trwania wnosili, aby takie wydarzenia powtarzać. I powtórzymy, jeśli tylko Wojsko Polskie zechce znowu zaszczycić nas swoją obecnością.

Nowe dofinansowania do budowy dróg w naszej gminie

Merytoryczna praca Urzędu Gminy Raszyn przyniosła kolejne owoce. Pracownicy referatów: inwestycji oraz realizacji projektów zewnętrznych, przygotowali bezbłędne wnioski i oto Gminie Raszyn przyznano kolejne dofinansowania do budowy ulic – łącznie 4.55 miliona złotych.

„Mamy kolejny powód do radości. Dobra merytoryczna praca Urzędu Gminy Raszyn przyniosła efekty. W ramach rządowego Funduszu Dróg Samorządowych na listach podstawowych zadań rekomendowanych do dofinansowania znalazły się, aż trzy drogi z Gminy Raszyn. Są to:
1. ul. Jutrzenki – ogólna wartość 1 738 388, dofinansowanie 80% – 1 390 710
2. ul. Zacisze – ogólna wartość 2 197 069, dofinansowanie 80% – 1 757 655
3. ul. Złote Łany – ogólna wartość 2 791 354, dofinansowanie 50% – 1 395 677

Kolejny raz udowodniliśmy, że efektów ciężkiej i merytorycznej pracy nie da się zakwestionować pustym, krzykliwym, wręcz obraźliwym krytykanctwem. Andrzej Zaręba"

W ostatnich latach kilkakrotnie aplikowaliśmy z powodzeniem o pieniądze na budowę gminnych ulic: Szkolnej w Raszynie, Wspólnej w Jankach, Spacerowej w Rybiu i Ukośnej w Jaworowej. Wydawać by się mogło, że wyczerpaliśmy limit dofinansowań dla naszej gminy. Jak widać jest inaczej. Tak jak zapowiadał wiosną na Rynku w Raszynie Premier Mateusz Morawiecki i potwierdzał to Minister Infrastruktury Andrzej Adamczyk, Fundusz Dróg Samorządowych zasili nasze kolejne inwestycje. Nie byłoby to możliwe, gdyby nie prawidłowo przygotowane projekty budowalne, czekające jedynie na możliwość sfinansowania. Warto dodać, że to ich jakość decyduje o miejscu na liście konkursowej.

W 2011 roku wójt Andrzej Zaręba zastał gminę pozbawioną projektów ulic. W pierwszym roku, jak mówił: „Moglibyśmy zrobić o wiele więcej, gdyby szafa z projektami ulic nie świeciła pustką." Od tej pory powstało wiele porządnych projektów, które spełniają kryteria konkursowe. W czasie, gdy inni dopiero szykują swoje, my mamy już gotowe. Nie bez znaczenia jest fakt, że tak dużej ilości środków przeznaczonych na budowę dróg samorządowych nigdy dotąd nie było.

Wszystkie trzy ulice, które otrzymały dofinansowanie, są ważne w strukturze drogowej gminy. Budowa drugiej części ulicy Zacisze (pierwsza powstaje obecnie) stworzy szeroką, wygodną drogę otwierającą mieszkańcom Nowych Grocholic dojazd do centrum gminy. Można też sądzić, że kiedy po naszej stronie powstanie luksusowy przejazd ulicą Złote Łany – Warszawa zawstydzi się i wreszcie wybuduje Kinetyczną.

Dotacja dla oświaty i dziedzictwa kulturowego

Od kilku miesięcy wójt Andrzej Zaręba umieszcza na swojej stronie na Facebooku, niemal codzienną kronikę wydarzeń gminnych. 5 września napisał: „Dzień dobry Raszyn. Znów mam dobrą wiadomość dla tych, którym drogie jest dobro naszej gminy. Otrzymaliśmy kolejne dofinansowania 411 176, tym razem na oświatę i dziedzictwo historyczne, w ramach trzech niezależnych programów. Są to:
1. „Kształcenie i rozwój dzieci i młodzieży" w konkursie Regionalnego Programu Operacyjnego Województwa Mazowieckiego.



Ulica Złote Łany © J. Kaiper

Wartość projektu 343 220, wartość dofinansowania 274 576. (...) Wyrazy uznania dla Pani Dyrektor Hanny Pasterskiej oraz Pani Kierownik Referatu Pozyskiwania Funduszy Społeczno-Edukacyjnych Katarzyny Dombskiej.
2. Dotacja z Urzędu Marszałkowskiego na zadanie „Nowe pracownie językowe i modernizacja istniejących pracowni językowych i komputerowych" w Szkole Podstawowej w Raszynie. Wartość projektu 70 000 zł, wartość dofinansowania 48 600 zł. Podziękowania dla p. Dyrektora Andrzeja Niedbały oraz p. Katarzyny Dombskiej za nakład merytorycznej pracy.
3. Dotacja z Ministerstwa Kultury i Dziedzictwa Narodowego na kontynuację prac remontowo-konserwatorskich na Reducie Raszyńskiej. Wartość zadania 150 000 zł, wartość dofinansowania 88 000 zł. Wyrazy uznania dla Pani Katarzyny Dombskiej Kierownika RPF.

Ciężka praca przynosi wymierne sukcesy, i co na to malkontenci. Andrzej Zaręba."

Jacek Kaiper



Ulica Jutrzenki © J. Kaiper



Ulica Zacisze do remontu © J. Kaiper

DOŻYNKI JAKICH DOTĄD W RASZYNIE NIE BYŁO



Obrzęd Dożynkowy. © A. Pluta

W niedzielę 25 sierpnia, jak co roku, odbyły się w Parku w Raszynie Gminne Dożynki, których gospodarzami byli państwo Małgorzata i Sławomir Gajewscy, rolnicy z Falent Nowych. Imprezę, starannie przygotowało Centrum Kultury Raszyn pod dyrekcją pana Mariusza Smolichy, według scenariusza Krystyny Smolichy, od lat pracującej społecznie przy organizacji wielkich wydarzeń scenicznych w naszej gminie.

O godzinie 15.00 raszyński park czekał gotowy na przyjęcie uczestników imprezy. Wzdłuż alejek rozstawiono stoiska, a wśród nich Raszyńskie Stowarzyszenie Rodzin Abstynenckich ARKA, Raszyński Gościniec z pysznym chlebem ze smalcem i ogórkami domowej roboty przygotowanymi przez nasze mieszkanki, Kiermasz z pięknymi wyrobami – dziełem rąk pań z Latającego Koła Gospodyń Wiejskich i Babskiego Klubu Międzypokoleniowego, z którego dochód został przekazany choremu chłopcu – mieszkańcowi naszej gminy, nasi strażacy ze swoimi wspaniałymi wozami i nie mniej wspaniałą grochówką, stoiska, warsztaty i dmuchańce dla dzieci. Były stoiska z kiełbaskami, lodami, napojami i z wyrobami sztuki ludowej. W sumie pracowało tego dnia trzydzieści kilka kramów.

MSZA POLOWA

Zgodnie z dziejową tradycją, która głosi, że ważne sprawy należy rozpoczynać z Panem Bogiem, obchody dożynek gminnych w Raszynie rozpoczęła Msza św. dziękczynna sprawowana przez proboszczów gminnych parafii: księdza Prałata Zdzisława Karasia, dziekana Dekanatu Raszyńskiego, ks. Kanonika dr Dominika Koperskiego i ks. Jarosława Szulca. Kazanie Księdza Prałata, nawiązujące do tradycyjnych wartości wsi i rodziny, wierni nagrodzili oklaskami. Na zakończenie Mszy św. księża poświęcili wieńce dożynkowe, kosze z warzywami i owocami i prezentowane przez sołtysów chleby.

TRADYCYJNY OBRZĘD DOŻYNKOWY

Kolejnym punktem ceremoniału Święta Plonów w Raszynie było przekazanie przez Starostów Dożynek, Gospodarzowi Gminy – wójtowi Andrzejowi Zarębie, chleba upieczonego z tegorocznego ziarna, którym następnie podzielili się uczestnicy święta. Symboliczny poczęstunek roznosili po parku, państwo Gajewscy – Gospodarze dożynek, Andrzej Zaręba – wójt gminy Raszyn, radni i sołtysi.

Potem przyszedł czas na obtańcowywanie wieńców przez tancerzy z zespołu Mazowsze, wspartych przez wójta i proboszcza z Raszyna oraz tańce i śpiewy w wykonaniu połączonych zespołów: Seniorki, Barwy Jesieni i Rybianie. Ubrani w przepiękne stroje ludowe odtwarzali wielowiekowy obrzęd czczenia plonów. Był to wspaniały program, wyreżyserowany przez Krystynę Smolichę, z muzyczną oprawą przygotowaną przez Edytę Ciechomską i Piotra Piskorza.

KONKURSY DOŻYNKOWE

Na zakończenie tej części programu komisje konkursowe zaprezentowały twórców Najpiękniejszego Wieńca Dożynkowego i najlepszego Chleba Domowego wypieku. W pierwszej konkurencji palmę pierwszeństwa przyznano wieńcowi z Podolszyna Nowego, a wyróżniono sołectwa: Puchały, Łady, Sękocin Stary, Dawidy Bankowe, Słomin, Jaworowa II, Rybie III, Rybie I.

W konkursie Pieczenia Chleba Domowego: I miejsce zajęła pani Wiesława Wróbel, II pani Anita Boros, a III pani Edyta Serwon. Wyróżnienia otrzymały panie: Beata Boros Bieńko, Daniela Jasińska, Anna Bieńko, Zofia Janiszewska, Bożena Bąbik, Anna Olczak, Monika Kubala, Agnieszka Ciarka Thua, Aneta Lao i Emilia Możdżeń.

PROGRAM MUZYCZNY

Kolejnym punktem programu był występ małych krakowianek z zespołu tanecznego z CKR, a następnie koncert Orkiestry



Święcenie wieńców. © J. Kaiper

Reprezentacyjnej SGGW prezentującej muzykę rozrywkową przeplataną szlagierami sprzed lat.

Z upływem czasu w parku i wokół sceny zaczęło robić się ciasno. Tłumnie przybywali kolejni uczestnicy Dożynek oczekujący na występ Gwiazdy Wieczoru – Maryli Rodowicz. W historii Raszyna wydarzenia artystycznego takiej rangi dotąd nie było, dlatego nie dziwi obecność kilku tysięcy wielbicieli jej talentu. Mieszkańcy zgromadzeni w parku przyjęli artystkę gorąco, a ona odwdzięczyła się tym samym. Przez półtorej godziny zaprezentowała większość swoich przebojów i kilka utworów z ostatniej płyty.

Koniec dożynek gminnych w Raszynie wyznaczyły wspólne tańce na „dechach" przed sceną, w których wzięły udział liczne zastępy tancerzy, a przygrywał im zespół Accoustic Warshaw Band. Zabawa trwała niemal do godz. 23.

Tegoroczne Dożynki Gminne w Raszynie można, bez przesady, nazwać „Dożynkami, jakich dotąd nie było". Doskonały, perfekcyjnie przygotowany program, sprawna organizacja oraz zapewnienie rozrywki wszystkim: dzieciom, dorosłym młodszym i starszym, spowodowało, że Park w Raszynie niemal pękał w szwach. Dyrekcja i pracownicy Centrum Kultury Raszyn pokazali po raz kolejny, że są profesjonalistami, którym niestraszny najbardziej ambitny program. Mieszkańcy odwdzięczyli się im rekordową obecnością, uśmiechami na twarzach i bardzo pochlebnymi ocenami.

Jacek Kaiper



Mega gwiazda. © A. Pluta



Na widowni tysiące. © A. Pluta

Centrum Kultury Raszyn

pragnie podziękować wszystkim, którzy wsparli nas w trakcie przygotowania i organizacji tegorocznych Dożynek Gminnych.

SPONSORZY I FUNDATORZY NAGRÓD

- Gminne Przedsiębiorstwo Komunalne „EKO-RASZYN"
- ELGROM Firma Handlowo-Produkcyjno-Usługowa
- Dom Bianco Sp. z o.o.
- Dixi-Car salon Opla
- Bank Spółdzielczy w Raszynie
- Bank PKO BP Oddział w Raszynie
- Cukiernia Bracia Sośniccy

WSPÓŁPRACOWALI Z NAMI

- Gmina Raszyn,
- Radni i sołtysi Gminy Raszyn,
- Parafia św. Szczepana w Raszynie,
- Parafia św. Bartłomieja w Rybiu,
- „Eko Raszyn",
- Szkoła Podstawowa w Raszynie im. Cypriana Godebskiego,
- Centrum Sportu Raszyn,
- Ochotnicza Straż Pożarna w Raszynie,
- Ochotnicza Straż Pożarna w Dawidach,
- Koła Gospodyń Wiejskich w Ładach i Sękocinie,
- Koło Latających Gospodyń,
- Klub Literacki *Kaliope*
- Państwowe Muzeum Etnograficzne w Warszawie

Wydawca: **Gmina Raszyn,** ul. Szkolna 2a, 05-090 Raszyn | Redaktor Naczelny: **Jacek Kaiper** 512 269 868 | Skład i opracowanie graficzne: **R. Dymerski**
Druk: **Firma Usługowo-Handlowa SZMYDT Krzysztof Szmydt,** 09-500 Gostynin, ul. Legionów Polskich 27A
Nakład: 7000 egzemplarzy. Redakcja nie zwraca korespondencji oraz informuje autorów tekstów, że z uwagi na skromność miejsca w gazecie zastrzega sobie prawo do wykonywania skrótów, a także traktowania przysłanych materiałów jako źródła informacji.

POSPRZĄTAJ PO SWOIM CZWORONOGU



Apelujemy do naszych mieszkańców o zachowanie czystości i sprzątanie po swoich psach.

Psie nieczystości pozostawione na skwerach, zieleńcach, chodnikach i w piaskownicach stanowią nie tylko zagrożenie sanitarne, ale także negatywnie wpływają na estetykę naszej gminy. W psich odchodach występują różnego rodzaju drobnoustroje szkodliwe dla ludzi i zwierząt. Pamiętajmy, aby wychodząc ze swoim czworonogiem na spacer zabrać ze sobą rzeczy umożliwiające sprzątnięcie psich odchodów.

NIE WSTYDŹMY SIĘ SPRZĄTAĆ PO SWOICH PUPILACH.

Zgodnie z przyjętą przez Radę Gminy Raszyn, uchwałą nr X/95/15 z dnia 30 czerwca 2015 r. w sprawie regulaminu utrzymania czystości i porządku na terenie Gminy Raszyn, na właścicieli zwierząt nałożono obowiązek usuwania zanieczyszczeń pozostawionych przez zwierzęta. W rozdziale 6 §24 pkt. 2 czytamy: **„**Obowiązkiem osób utrzymujących zwierzęta domowe jest usuwanie zanieczyszczeń pozostawionych przez zwierzęta w obiektach i na innych terenach przeznaczonych do użytku publicznego a w szczególności na chodnikach, jezdniach, placach, parkingach, terenach zielonych i skwerach."

Niesprzątanie po swoim psie jest wykroczeniem!

Każdy, kto nie wykonuje obowiązków określonych w **Regulaminie utrzymania czystości i porządku** podlega karze grzywny, przewidzianej przepisami prawa. Za niewypełnienie obowiązku, jakim jest usunięcie odchodów pupila np. z chodnika Policja może ukarać właściciela mandatem karnym w wysokości do 500,00 zł zgodnie z art. 145 kodeksu wykroczeń.

Kierownik OŚGK/ZO Monika Marszałek

ADOPCJA BEZDOMNYCH ZWIERZĄT



Wójt Gminy Raszyn zachęca wszystkich zainteresowanych do adopcji bezdomnych zwierząt zabranych z terenu Gminy Raszyn, które obecnie przebywają w Schronisku dla Bezdomnych Zwierząt Na Paluchu – ul. Paluch 2 (przy ul. Na Skraju), 02-147 Warszawa. Zwierzęta przebywające w schronisku objęte są nadzorem weterynaryjnym, są zaszczepione przeciwko chorobom zakaźnym, odrobaczone, wysterylizowane oraz zaczipowane.

Dodatkowe informacje dotyczące adopcji czworonogów można uzyskać na stronie internetowej www.napaluchu.waw.pl, w zakładce „Zwierzęta do adopcji" i „O Adopcji" oraz pod numerem tel. 22 846 02 36, 22 868 15 79.

Kierownik OŚGK/ZO Monika Marszałek




Sołtys Brygida KOZERSKA

SPROSTOWANIA

W poprzednim numerze Kuriera Raszyńskiego w artykule o wyborach sołeckich pojawiły się błędy. Informacje poniższe są właściwe:

- Sołtys wsi Jaworowa II nazywa się – pan **ANDRZEJ STAJAK**
- Poprawny telefon do pani sołtys Sękocina Starego **Haliny FLORIAŃCZYK** jest **509 709715**
- Najbardziej skandaliczna omyłka przytrafiła się nam przy prezentacji sołtysa wsi Dawidy pani **Brygidy KOZERSKIEJ** ponieważ zamiast jej zdjęcia pokazaliśmy zdjęcie pani Beaty Borys-Bieńko. Za zaistniałą sytuację przepraszamy serdecznie obie panie, a poniżej zamieszczamy właściwą fotografię.
- **Iwona KOWALSKA** – Przewodnicząca Zarządu Osiedla Falenty – telefon aktualny – **733 302 900**

RASZYN – OSIEMDZIESIĄTA ROCZNICA WYBUCHU II WOJNY ŚWIATOWEJ



Wykonawcy i słuchacze. © J. Kaiper



Wykonawcy. © J. Kaiper

W osiemdziesiątą rocznicę wybuchu II wojny światowej, wieczorem na rynku w Raszynie odbył się program przygotowany przez Centrum Kultury Raszyn pod tytułem "Szli by walczyć o swój los". Było około dwustu słuchaczy. Pani Krystyna Smolicha przygotowała scenariusz stanowiący kompozycję słowno-muzyczną złożoną z wierszy, pieśni i wspomnień. Program został wykonany wokalnie przez połączone zespoły Seniorek i Barw Jesieni, przy udziale recytacji pań: K. Smolichy, M. Orłowskiej i E. Ciechomskiej z udziałem młodych wolontariuszy Centrum Kultury Raszyn. Teksty prozą czytali Mariola Wiewiór, Halina Pachulska i Mariusz Smolicha. Na zakończenie zabrał głos pan A, Zaręba Wójt Gminy Raszyn, który powiedział:
„Dziś na Placu Piłsudskiego zabrzmiał dzwon „Pamięć i Przestroga", jego dźwięk dotarł i do Raszyna. Nasza społeczność na apelu wieczornym uczciła tych, którzy poświęcając niejednokrotnie swoje życie walczyli o naszą Ojczyznę i honor Polaków. Druga Wojna Światowa to największa zbrodnia jaka spotkała ludzkość. Osiemdziesiąt lat temu Polacy jako pierwsi postanowili stawić opór hitlerowskim zbrodniarzom. Czy we wrześniu 1939 roku mieliśmy szansę obronić się przed siłą najeźdźców? Z pewnością nie. Polska po zaledwie dwudziestu latach od odzyskania niepodległości, nękana problemami gospodarczymi i politycznymi, musiała stawić czoła dwóm militarnym potęgom o imperialistycznych ambicjach, Niemcom i ZSRR. Pakt Ribbentrop-Mołotow nie pozostawiał złudzeń, co do intencji obydwu najeźdźców. Ale nie przyjęliśmy żądań Hitlera, opuszczeni przez sojuszników bohatersko stanęliśmy do boju. Są tacy co mówią, że to „piękne samobójstwo", ale to nie rozpacz i beznadziejność pchała Polaków do boju, tylko wiara w zwycięstwo. Polacy walczyli prawie na wszystkich frontach II Wojny Światowej i zwycięstwo przyszło, choć trzeba było czekać na nie wiele lat. Pamiętajmy o naszych Bohaterach i czcijmy ich pamięć." Wójt wyraził też radość z powodu udziału w tej uroczystości młodzieży, która przesłanie to w przyszłości podejmie.

Jacek Kaiper



Nowy rok szkolny 2019/2020



Drodzy uczniowie i przedszkolaki, młodzi raszyniacy i raszynianki, czas wakacji dobiega końca. Po zasłużonym letnim wypoczynku wracacie do swoich szkół i przedszkoli, pełni nowych sił i entuzjazmu. Przez kolejne 10 miesięcy będziecie zdobywać to co najcenniejsze, wiedzę. Życzę Wam sukcesów w nauce oraz w zdobywaniu kolejnych umiejętności. Oceniajcie otaczającą Was rzeczywistość przez pryzmat swojej wrażliwości, ciekawości i fascynacji. Niech osiągnięte cele edukacyjne dadzą Wam wiele satysfakcji, będą inspiracją do dalszych działań w Waszej przyszłości. Życzenia spokojnego roku szkolnego przekazuję również rodzicom. Państwa zaangażowanie w edukację dziecka jest największą inwestycją. Udanego roku szkolnego! Z pozdrowieniem dla Wszystkich Mieszkańców Gminy Raszyn.

Andrzej Zaręba

ODPUST W PARAFII W RYBIU



Święcenie pamiątkowego głazu

24 sierpnia br., w kościele pw. Św. Bartłomieja Apostoła w Rybiu, odbyły się uroczystości odpustowe przygotowane przez Proboszcza ks. dr Dominika Koperskiego, księży z parafii i wielu wiernych. Podczas uroczystej Mszy św. wspominano nie tylko Św. Mateusza, ale w głównej mierze jego imiennika, niedawno zmarłego ks. Prałata Bartłomieja Kapałkę, który przez 40 lat tworzył parafię w Rybiu. Od podstaw zbudował piękny kościół, plebanię i otoczenie wokół nich. Ukształtował też wspólnotę parafialną Rybia. Był dobrym pasterzem i wielkim patriotą. Jego odejście z funkcji proboszcza, a potem do Domu Ojca, zostało przyjęte z ogromnym żalem.

Wiele dobrych słów o jego osobie i zasługach dla wiernych z Rybia wypowiedział też Ks. Prałat Zdzisław Karaś – dziekan Dekanatu Raszyńskiego, podczas poświęcenia tablicy pamiątkowej umieszczonej na głazie obok kościoła.

Wokół kościoła rozstawiono stoły z poczęstunkiem przygotowanym przez miejscowe gospodynie, dla dzieci przygotowano dmuchańce, a dla dorosłych wystąpili Rybianie, w pięknych ludowych strojach i zespół DlaTego.

Małgorzata Kaiper



KAPLICZKA CUDOWNIE OCALAŁYCH

Dlaczego co roku 6. sierpnia na ulicy 6. sierpnia pod figurką w Słominie odprawiana jest dziękczynna Msza Święta i dlaczego ulica nazywa się 6. sierpnia? Odpowiedzi na te pytania zawiera poniższy artykuł opowiadający o wydarzeniach sprzed lat siedemdziesięciu pięciu.

– O zmierzchu 5. sierpnia 1944 roku z jednego z gospodarstw w Słominie odjechali partyzanci ugoszczeni po przebytej walce pod Pęcicami. Zmierzając przez pola w kierunku Piaseczna wystrzelili dwa razy na wiwat. Słysząc odgłosy strzałów, warty chroniące odziały wojsk niemieckich przybyłych przeciw walczącej Warszawie zgrupowane w lasach wokół, rozpoczęły bezładny ogień przeciwko sobie. W wyniku ostrzału zapłonęły stodoły, a mieszkańcy kryli się gdzie kto mógł. Rankiem 6. sierpnia, gdy już pozornie zapanował spokój i wszyscy wrócili na swoje miejsca we wsi pojawili się Niemcy i zagnali mieszkańców pod kapliczkę nieopodal Alei Krakowskiej. Na miejscu zbiórki rozstawili karabiny maszynowe gotowe do strzału i drewniane młoty stosowane przez nich do dobijania rannych w zbiorowej egzekucji a używane w celu zaoszczędzenia amunicji. Wśród zgromadzonych mieszkańców i pątników udających się na Jasną Górę – bo był to dzień Pielgrzymki Pieszej – i innych przypadkowo schwytanych osób zapanowała panika. Dla wszystkich było jasne co się z nimi niebawem stanie, ponieważ Niemcy dali się poznać, jako bezwzględni mordercy, zaś obecność esesmanów z dywizji Hermann Goering nastawionych na rabunek i mord odbierała wszelkie złudzenia. Zewsząd dobiegał płacz, rodzice, których zagnano na miejsce kaźni klękali przed oprawcami błagając o litość dla swoich dzieci. Nad wszystkim jednak górowała pieśń "Pod Twoja Obronę", którą pierwszy zaintonował Antoni Królikowski, a za nim podjęli inni. Przygotowania do egzekucji trwały. Gdy wydawało się, że wszyscy mieszkańcy zginą w pogromie odezwał się letnik Caputa przygnany pod kapliczkę wraz ze swoją rodziną. Płynnie po niemiecku wytłumaczył, że bywał tu wielokrotnie, wszystkich zgromadzonych zna i ręczy, że są to spokojni ludzie niczemu niewinni. Dowódca dał mu wiarę i odstąpił od pacyfikacji wsi.



Uroczysta msza © J. Kaiper

„Odtąd uważa się – jak pisze pani Grażyna Gałązka w pięknej monografii pt. Nasza Mała Ojczyzna – że Matce Bożej w święto Przemienienia Pańskiego 6. sierpnia i tłumaczeniu Caputy, który szczęśliwym zrządzeniem Opatrzności Bożej akurat wówczas przyjechał, Słomin zawdzięcza ratunek" a na pamiątkę tego wydarzenia, ulicy, przy której stoi cudowna kapliczka nadano nazwę 6. sierpnia.

Jacek Kaiper

308 Warszawska Pielgrzymka Piesza w Raszynie



Nadchodzą © J. Kaiper



W Raszynie © J. Kaiper

Zgodnie z utartą tradycją sprzed Kościoła Świętego Ducha ojców Paulinów na Nowym Mieście w Warszawie, wyszła pielgrzymka na Jasną Górę. Dzieje się tak od 1711 roku, rok w rok. Tym razem 308. Warszawska Pielgrzymka Piesza wyruszyła pod hasłem „Jasnogórska Matka Życia". Hasło to, jak powiedział metropolita warszawski kard. Kazimierz Nycz w homilii podczas mszy inaugurującej Pielgrzymkę wyraża troskę o godność człowieka i życie, które zaczyna się pod sercem matki oraz życie człowieka starego i ciężko chorego. Przypomniał, że jesteśmy spadkobiercami wielkiej tradycji pielgrzymowania z Warszawy na Jasną Górę i wezwał do odpowiedzialności za jej pielęgnowanie.

Co roku w Warszawskiej Pielgrzymce Pieszej bierze udział 5-6 tysięcy osób. W tym roku było podobnie. Wśród pątników są osoby starsze, młodzież oraz rodziny z małymi dziećmi. Uczestniczą w niej również wierni z zagranicy, między innymi z Niemiec, Ukrainy, Węgier, Słowacji czy Białorusi. Warszawska Pielgrzymka Piesza nazywana także paulińską, początkami sięga XVIII w. i jest najstarszą z pielgrzymek wyruszających ze stolicy. W 1711 r. Bractwo Pana Jezusa Pięciorańskiego przy paulińskim kościele św. Ducha w Warszawie poprowadziło pielgrzymkę na Jasną Górę, w intencji ocalenia przed epidemią. Do dziś w częstochowskim Sanktuarium przechowywana jest srebrna tablica – wotum mieszkańców Warszawy, złożona z prośbą o oddalenie zarazy (za KAI). Od trzech wieków Pielgrzymka przemierza ten sam szlak, uroczyście witana przez wszystkie parafie po drodze, które prześcigają się w gościnności. Na każdym etapie przybywa też pątników dochodzących do pielgrzymki z pobliskich miejscowości.

W święto Przemienienia Pańskiego, które przypada 6 sierpnia po raz trzysta ósmy pielgrzymka zawitała do Raszyna pod opiekę proboszcza parafii pod wezwaniem Świętego Szczepana i Świętej Anny w Raszynie. Zgodnie z wieloletnią



U wrót kościoła © J. Kaiper



Powitanie w kościele © J. Kaiper

tradycją pątnicy zostali powitani uroczyście przy obelisku u zbiegu ulicy Sportowej z Aleją Krakowską przez ks. prałata Zdzisława Karasia i Wójta Gminy Raszyn pana Andrzeja Zarębę oraz przedstawicieli samorządu raszyńskiego, którzy wspólnie zaprowadzili pielgrzymów na teren parafii. Tam odprawiona została Mszą święta, po której pątników ugoszczono posiłkiem. Po godzinnym, zasłużonym odpoczynku pielgrzymka wyruszyła w dalszą drogę.

J. Kaiper



Powitanie © J. Kaiper



Posiłek dla pątników © J. Kaiper

STARY I NOWY KOMISARIAT W RASZYNIE



Komisariat bez okien



Komisariat spakowany do wywózki

Udało się redakcji Kuriera sfotografować komisariat tuż przed rozbiórką, gdy z budynku wyjęto już okna drzwi i podłogi. Pozostały ślady po parkiecie i miejsca, w których stały kiedyś piece. Policjant oprowadzający mnie po budynku, wyraził przypuszczenie, że w zamurowanych dziesiątki lat temu piwnicach mogą być pogrzebane kości. Potraktowałem to jako makabryczny żart. Ale zaraz refleksja; a co jeśli rzeczywiście są? Tak, czy inaczej spojrzyjmy jak wygląda stary komisariat, którego już nie ma.



Nowy komisariat

Policjanci spotkani na terenie wyrazili uznanie dla wygody w nowym miejscu pracy, estetyki budynku. O starym komisariacie nie chcieli się wypowiadać.

ULICA SPACEROWA WZOREM DLA INNYCH ULIC W GMINIE RASZYN



Wjazd na Spacerową



Spacerowa przy Wesołej

W jaki sposób w wąskiej ulicy zabezpieczyć miejsca postojowe i jednocześnie zachować przejezdność pokazali projektanci i budowniczowie ulicy Spacerowej. Ulica jest jednokierunkowa od ulicy 19 kwietnia do Wesołej, a miejsca parkingowe od wjazdu w Spacerową są po prawej stronie, a od łącznika z ulicą Południową po lewej. Takie rozwiązanie czyni jazdę po tej ulicy wygodną i bezpieczną dla wszystkich użytkowników ruchu. „Warto pamiętać – mówi zastępca wójta pan Michał Kucharski – że koszt przebudowy ulicy Spacerowej wyniósł 2 598 125 zł, a dofinansowanie do tej inwestycji od Wojewody Mazowieckiego 1 432 804 zł. To warunki konkursu spowodowały taką organizację ruchu, ponieważ na ulicy musiały zostać zabezpieczone miejsca do parkowania." Z kolei pani Elżbieta Szeląg sołtys Osiedla Rybie III mieszkająca przy Spacerowej mówi, że zgłaszają się do niej mieszkańcy innych ulic Rybia o podobnej szerokości pytają jak wpłynąć na władze gminy, aby i u nich tak uporządkować ruch w podobny sposób.



Godebskiego na nowo



Poniatowskiego przygotowana pod asfalt

ULICE GODEBSKIEGO I PONIATOWSKIEGO W JANKACH

Budowa nawierzchni w ulicy Godebskiego dobiega końca. Jeszcze kilkadziesiąt metrów i blisko dwukilometrowa ulica przejdzie test odbioru technicznego. Pod jezdnią oprócz innych mediów zbudowano sieć kanalizacji sanitarnej i deszczowej. Nareszcie w obniżeniach jezdni nie będzie zbierać się woda, co było dotąd utrapieniem mieszkańców. Na ulicy Poniatowskiego też ukończono zakładanie kanalizacji i z dwóch stron, czyli od ulicy Leszczynowej i po przeciwnej stronie ulicy Falenckiej przygotowano podkład do położenia nawierzchni asfaltowej. Prawdopodobnie, gdy ten numer Kuriera trafi do Państwa rąk, asfalt już będzie wylany. W ten oto sposób kończy się kilkuletnia gehenna mieszkańców spowodowana bankructwem firmy budowlanej.

NOWY PLAC ZABAW PRZY ULICY FALENCKIEJ

Dnia 21 sierpnia br. została podpisana umowa na budowę placu zabaw przy ul. Falenckiej. Na powstanie tego miejsca wypoczynku Gmina Raszyn otrzymała dofinansowanie w wysokości 25 000 zł z Ministerstwa Sportu i Turystyki.

Budowa placu kosztować będzie 75 000 zł. Oprócz 25 000 zł dotacji, 25 000 zł to środki własne Gminy, a kolejne 25 000 zł przeznaczyli mieszkańcy z funduszu sołeckiego.

Pomysł budowy tej strefy wypoczynku od kilku lat zgłaszał Pan Adam Kazubek, wieloletni sołtys sołectwa Janki. Jesienią ubiegłego roku z Jego inicjatywy złożono wniosek o przeznaczenie w tym celu środków finansowych w ramach tak zwanych funduszy sołeckich.

Planujemy, że plac powstanie do końca października bieżącego roku. Teren zostanie uporządkowany, ogrodzony, wyposażony w urządzenia siłowni plenerowej: urządzenie fitness rower + biegacz, urządzenie fitness rider +wioślarz, urządzenie fitness wyciąg górny + prasa nożna oraz urządzenie fitness twister + wahadło.

W obecnym roku na placu powstanie strefa wypoczynku z ławkami, stołem do gry w szachy, grą integracyjną kółko i krzyżyk.



Podpisanie umowy



Odnowiony fragment baramy



Widok z poddasza

AUSTERIA – ODBUDOWA NA FINISZU

Fundusze Europejskie | Mazowsze. serce Polski | Unia Europejska

Niedługo dzieło Szymona Bogumiła Zuga raszyńska Austeria odzyska dawny blask. Niestety otaczające ją obiekty muszą czekać na swój dobry czas, aż Gmina znajdzie pieniądze na ich odbudowę. Co więcej muszą zostać odpowiednio zabezpieczone, aby budynek główny został dopuszczony do użytkowania, a to też kosztuje. Kwadratura koła z tymi kosztami. Chciało by się wiele, ale nie styka.

W budynku trwa wyposażanie w elementy stałe, tym razem instalowano kaloryfery uznanej firmy Purmo. Na parterze trwa wyprawianie połączeń wielkiego dębowego dźwigara wspartego o kolumnę ze ścianami. Data na belce jest starsza niż data budowy Austerii wskazując na to, że budynek projektowany przez Zuga stanowił przebudowę poprzedniej budowli. Na piętrze firma usługowa sezonuje wielkowymiarowy parkiet dębowy klasy Natur. Powiedzmy wprost; nie jest to dawna polska pierwsza klasa, ale na posadzce wyglądać będzie ekstra. Okna już prawie wszystkie są na swoich miejscach i dzięki temu sale Austeri nabrały dostojnego wyglądu. Na poddaszu trwa wielkie sprzątnie przed położeniem wylewki, więc wszystkie okna są otwarte na oścież. Za to widoki z nich oszałamiające. Pogoda służy.

Na zewnątrz, tuż za parkingiem ma stanąć śmietnik, początkowo projektowany przy ulicy naprzeciw kościoła. Szczęściem ktoś poszedł po rozum do głowy i projekt zmienił. Za to na dachu śmietnika zaprojektowano zieleń. Będzie to pierwszy taki śmietnik w Raszynie.



Austeria z oknami



Data na belce

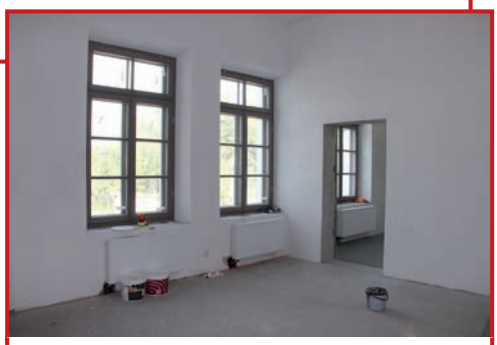

Okna na piętrze

JEDNAK PIĘCIOODDZIAŁOWE PRZEDSZKOLE W ŁADACH



Jest się czym pochwalić, Wice Dyrektor Z. Kowalska, radny D. Pawlikowski, zastępca Wójta M. Kucharski

Zainteresowanie wśród rodziców Przedszkolem w Ładach dla swoich pociech przerosło oczekiwania. W związku z tym dyrekcja szkoły podstawowej znalazła jeszcze jedno pomieszczenie, w którym ulokowano dodatkową grupę przedszkolną. Rozbudowane Przedszkole przyjęło stu dwudziestu przedszkolaków. Ale to nie wszystkie dobre wiadomości. W odpowiedzi na postulaty rodziców Urząd Gminy wygospodarował środki finansowe i Przedszkole w czasie wakacji wzbogaciło się o własną kuchnię, która zagwarantuje dzieciom gorące posiłki, przygotowane przez panie o sprawdzonych talentach gastronomicznych w starym przedszkolu w Dawidach.



Nowe urządzenia kuchenne

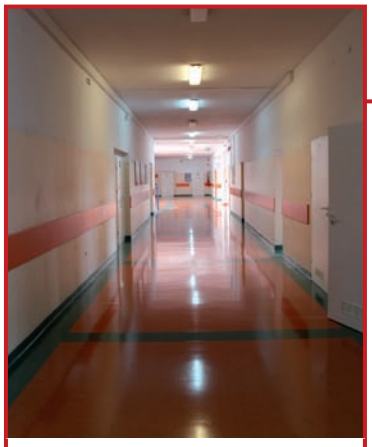

Pomarańczowe piętro

SZKOŁA W TRZECH KOLORACH

Przekształcanie budynku gimnazjum na potrzeby szkoły podstawowej dobiega końca. Na parterze będą się mieścić najmłodsze klasy, a na piętrze trochę starsze. Pomieszczenia na obu kondygnacjach wyposażono w sprzęty odpowiedniej wielkości dla maluchów. Nadano też nową kolorystykę korytarzom: na parterze jest niebiesko, a na piętrze pomarańczowo. No, może nie dokładnie niebiesko i pomarańczowo, ale te kolory dominują. Żółte drugie piętro przeznaczono na gabinety pedagogów szkolnych. Ocieplona sala gimnastyczna będzie lepiej służyć uczniom. Przygotowano też dwa pomieszczenia na stołówkę.



Stoliki i krzesełka dla pierwszaków



Raszyńskie fotogramy

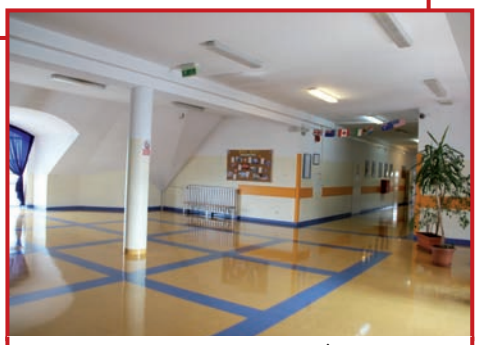

Żółte poddasze

ULICA ZACISZE

Budowa fragmentu ulicy Zacisze na długości 355 m od ulicy Waryńskiego do ulicy Niskiej trwa w najlepsze. Jeszcze Kanał Opaczewski płynie tymczasowo wykopanym korytem, ale już zasklepiono przepust. Ulicę wytyczają krawężniki a po stronie zabudowań wykończono chodniki, na których ustawiono latarnie i miejsca postojowe dla samochodów. Powstaje jezdnia. Nad rurami kanalizacji deszczowej i sanitarnej położono podkład pod jezdnię. Niedługo pokryją go warstwy asfaltu. Wzdłuż brzegu stawu powstanie ścieżka rowerowa. Ulica budowana jest kompleksowo zgodnie z zasadą przyjętą osiem lat temu przez Gminę, że nowopowstałe i przebudowywane ulice mają być wyposażone we wszystkie media.

Ten odcinek ulicy Zacisze buduje konsorcjum – Planeta Sp. z o.o. z Warszawy, które wiosną tego roku wygrało przetarg ceną 3 121 770 zł i terminem wykonania prac do 30.11.2019 roku.



Ulica Zacisze do remontu

Strony „INWESTYCJE" redaguje Jacek Kaiper, fot. J. Kaiper

ODNOWIONY ŚWIETLIK

Co roku okres wakacyjny wykorzystujemy w Świetlicy do zrobienia kolejnych remontów. W minione wakacje przyszedł czas na przemiany w sali dzieci, na korytarzu i w szatni sportowej. Szczególnie cieszy „nowa" sala dla dzieci „świetlicowych". Najpierw założyliśmy klimatyzację, dzięki której upały przestały dokuczać. Sala została odmalowana, meble przestawione, dokupione elementy wyposażenia. Dzięki temu powstał bardzo lubiany prze dzieci kącik czytelniczy z dodatkowym fotelem, dywanikiem, regałem na książki. Zmieniliśmy firanki, powiesiliśmy nowe obrazki. Sala wygląda zdecydowanie lepiej. Zobaczcie Państwo sami.

Małgorzata Kaiper





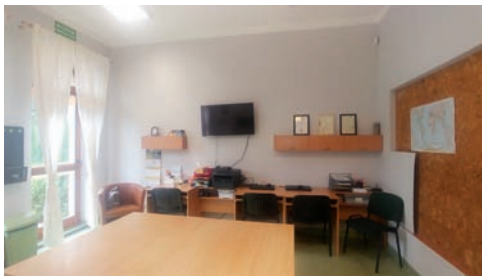

Kolonie profilaktyczne 2019

Od 2 do 13 sierpnia br., w Węgorzewie, pięknej okolicy Mazur, nad Jeziorem Mamry, 40 uczniów z gminnych szkół podstawowych przebywało na koloniach profilaktycznych. Koszt pobytu sfinansowała Gmina Raszyn, symboliczną kwotę zapłacili rodzice. Kierownikiem kolonii była p. Grażyna Dąbek, a wychowawczyniami: p. Jolanta Kluczek, Izabela Mitura, Edyta Pengryn, Renata Boguszewska i Elżbieta Wróbel (nauczyciel wspomagający). W czasie pobytu realizowany był program kolonii oraz program profilaktyczny. Dzieciom zapewniono dobre warunki materialne, 4 posiłki dziennie, wiele wycieczek i imprez. Poznały wszystkie ciekawe miejsca w Giżycku i okolicy. Uczestniczyły w dyskotekach, konkursach, zajęciach sportowych, ogniskach, seansach filmowych i spartakiadach. W ramach realizacji programu profilaktycznego koloniści rozmawiali z panią policjantką na temat bezpieczeństwa oraz radzenia sobie w trudnych sytuacjach o zagrożeniach płynących z zażywania używek przez dzieci i młodzież. Wszyscy uczestnicy kolonii otrzymali upominki, a biorący udział w konkursach i zabawach oraz wyróżniający się postawą otrzymali nagrody i dyplomy. Kadra pracująca na kolonii letniej wykazała się dużą inicjatywą, ogromnym zaangażowaniem i odpowiedzialnością w pracy opiekuńczo wychowawczej, za co im bardzo dziękuję.

Kierownik kolonii Grażyna Dąbek



O dramatycznych wydarzeniach z dobrym zakończeniem



Jak bardzo potrzebni są ludzie wyszkoleni w udzielaniu pierwszej pomocy i nowoczesny sprzęt ratunkowy przekonali się mieszkańcy Falent podczas niezwykle dramatycznych wydarzeń w domu pana Rafała (lat 42) jednego z druhów OSP w Falentach.

Pan Rafał strażak z OSP Falenty z zasłabł i po chwili stracił przytomność, wydarzyło się to w jego własnym domu w Falentach. Szczęściem na miejscu byli domownicy. Starszy syn Kuba również strażak po stwierdzeniu zaniku pulsu i oddechu ojca natychmiast podjął reanimację a ściślej mówiąc resuscytację i korzystając z aplikacji Systemu Wspomagania Działań dla OSP, wysłał dramatyczny apel; „Biegiem do mnie, reanimuję ojca!". Młodszy syn Karol członek MDP w Falentach, zajął się organizacją pomocy z zewnątrz. Po chwili w domu pana Rafała pojawili się druhowie Arkadiusz Możdżeń Prezes OSP Falenty oraz Paweł Gaszczyński i Marcin Jędrzejczyk wyposażeni w automatyczny defibrylator. Pan Rafał został natychmiast podłączony do urządzenia, które po analizie zaleciło „strzał", po którym chory odzyskał funkcje życiowe. Chwilę potem na miejsce przybył Zespół Ratownictwa Medycznego, który przewiózł pacjenta do szpitala, w którym objęto go niezbędna opieką medyczną.

Dramatyczna historia z dobrym zakończeniem jakich wiele, na tym zamyka się opis, ale jest jej jeszcze ciąg dalszy. Kiedy już wiadomo było, że chory odzyskuje zdrowie do redakcji Kuriera Raszyńskiego zatelefonowała pani Elżbieta żona pana Rafała z prośbą o opublikowanie podziękowań dla przyjaciół jej męża, którzy sprawdzili się jako ratownicy i przyjaciele. Obiecałem zamieścić relację i podziękowania o które chodziło pani Elżbiecie, prosząc, żeby skreśliła parę zdań opisujący wydarzenia. Następnego dnia do redakcji wpłynął mail:

..." zwracając się do Pana – pisze pani Elżbieta – mam na uwadze głównie hasło: ***„PIERWSZA POMOC"****, Automatyczny Zewnętrzny Defibrylator (AED) – w urzędzie, świetlicach itd., oraz promowanie naszych strażaków ochotników – OSP FALENTY; OSP RASZYN; OSP DAWIDY. Dziś strażak ochotnik to naprawdę profesjonalista. To oni są pierwsi. Będąc w szpitalu , usłyszałam mnóstwo pochwał od personelu medycznego dla strażaków.*

Otrzymaliśmy ogromne wsparcie wśród znajomych i nadal tak jest. Godne uwagi jest także to, że pracodawcy zatrudniający strażaków z naszych gminnych jednostek OSP, mają zrozumienie i bez sprzeciwu pozwalają strażakom na udział w akcjach podczas godzin pracy.

Redakcja Kuriera Raszyńskiego przyłącza się do apelu pani Elżbiety.

Automatyczny Zewnętrzny Defibrylator (AED) w rękach przeszkolonych osób powinien być we wszystkich instytucjach w naszej gminie.

Relacja na podstawie słów pani Elżbiety i już opublikowanych komunikatów.

„BOGU NA CHWAŁĘ , LUDZIOM NA RATUNEK"

Pragnę z całego serca podziękować
mojemu 19 letniemu synowi Kubie
druhowi Ochotniczej Straży Pożarnej w Falentach
za uratownaie mojego życia,

oraz druhom
Arkadiuszowi Możdżeniowi – Prezesowi Zarządu
Marcinowi Jędrzejczykowi,
Pawłowi Gaszczyńskiemu,
za sprawnie przeprowadzoną akcję reanimacyjną przy użyciu
Automatycznego Zewnętrzego Defibrylatora (AED)
w dniu 22 lipca 2019 r.

Dziękuję również 13 letniemu synowi Karolowi
członkowi Młodzieżowej Drużyny Pożarniczej w Falentach
za niesienie pomocy,
a także strażakom Państwowej Straży Pożarnej
Kubie Cędrowskiemu
Mariuszowi Więchowi
za zdalne wspieranie działań ratowniczych.

dh Rafał Buch / OSP Falenty

ROZSTRZYGNIECIE II EDYCJI KONKURSU – PIĘKNO WOKÓŁ NAS

W zeszłym roku redakcja Kuriera Raszyńskiego w porozumieniu z Wójtem Gminy Raszyn panem Andrzejem Zarębą oraz Przewodniczącym Rady Gminy Raszyn panem Dariuszem Marcinkowskim wdrożyła cykliczny konkurs Piękno Wokół Nas. Zorganizowaliśmy ten konkurs, aby wyróżnić najpiękniejsze ogrody w gminie i umocnić wśród nas zwyczaj dbania o swoje otoczenie. W redakcji Kuriera panuje niepodzielne przekonanie, że współzawodnictwo pięknych ogrodów jest najszlachetniejszą konkurencją, w której nie ma wygranych i przegranych, a są sami zwycięzcy.

II edycja konkursu przyniosła następujące rozstrzygnięcia. W pierwszym rzędzie wyróżniliśmy ogrody pań: Beaty Mietelskiej, Krystyny Łysakowskiej i Reginy Krawczyk; następnie przyznaliśmy równorzędne bardzo wysokie oceny ogrodom: pani Jadwigi Malczewskiej, pani Barbary Krzyżańskiej, państwa Emilii i Mirosława Możdżenia, pana Piotra Reguły i pana Józefa Rdzanka. W tym roku do konkursu zgłoszono nieco mniej ogrodów. Z rozmów, które przeprowadzaliśmy wynikało, że o absencji w konkursie zdecydowała susza.

Jacek Kaiper


Ogród pani R. Krawczyk


Ogród pani K. Łysakowskiej


Ogród pani B. Mietelskiej


Ogród państwa E. i M. Możdżeniów


Ogród pana J. Rdzanka


Ogród pani J. Malczewskiej


Ogród pana P. Regóły


Ogród pani B. Krzyżańskiej

Historia i osiągnięcia zespołu „Barwy Jesieni"



Pan Ludwik Jankowski i Dyrektor CKR M. Smolicha. Fot. M. Wieteska

Zespół „Barwy Jesieni" powstał w kwietniu 1999 roku. Założycielką i opiekunem zespołu była pani Janina Lao. W pierwszym okresie działalności zespół śpiewał piosenki ludowe i biesiadne przeplatane barwnymi scenkami kabaretowymi i tańcem połączone zręcznie dowcipną i lekką konferansjerką pana Ludwika Jankowskiego. W roku 2005 prowadzenie zespołu przejęły panie: Marianna Klocek i Barbarą Wiśnik. Poszerzono repertuar o pieśni patriotyczne, okolicznościowe, religijne i ludowe z różnych regionów Polski. Do nowego repertuaru potrzebne były stroje sceniczne, o które zespół starał się we własnym zakresie: stroje ludowe szył kostiumolog teatralny – pan Jan Piekarz, ówczesny członek zespołu, stroje łowickie projektowały panie: Barbara Wiśnik i Krystyna Strzeżek, która szyła wiele z nich i nadal to robi. Pod koniec 2009 roku, po rezygnacji pani Barbary Wiśnik, kierowanie zespołem przejęła pani Krystyna Strzeżek pełniąca do dziś tę funkcję. Zespół reprezentuje Centrum Kultury Raszyn i Klubu Seniora w Raszynie rozsławiając gminę dzięki występom nie tylko w Raszynie, ale też w Warszawie i wielu innych miejscowościach, do których jest chętnie zapraszany i gorąco oklaskiwany.

W okresie swojej 20-letniej działalności instruktorami i akompaniatorami zespołu byli: Longin Wiatr, Marian Gut, Ewa Korporowicz, Paweł Wiśniewski z Joanną Young, Fryderyk Babiński, a od roku 2018 Edyta Ciechomska i Piotr Piskorz. W tym czasie zespół dał około 270 występów, brał udział w przeglądach, festiwalach i konkursach organizowanych przez Domy Kultury z Warszawy, Ośrodki Kultury na Mazowszu, występował w zaprzyjaźnionych Klubach Seniora, w gminnych szkołach i przedszkolach oraz w Domach Opieki Społecznej. Uczestniczył w spektaklach organizowanych przez CKR, takich jak: Dożynki, Misteria Męki Pańskiej, koncerty okolicznościowe i patriotyczne, spotkania opłatkowe, piknikach rodzinnych i sołeckich w Rybiu, Jaworowej, Mrokowie i Prażmowie.

Zespół stale podnosił swoje umiejętności wokalne, rozszerzał repertuar i zdobywał coraz więcej nagród i wyróżnień. Spośród wielu sukcesów szczególną rangę miały nagrody przywiezione z festiwali w Domu Kultury „Zacisze", w Warszawie (I miejsce w 2007 r., III miejsce w 2008 r., II miejsce w 2013 i 2017 r., III miejsce w 2019 r.), Konkursu Kolęd i Pastorałek w Miejskim Ośrodku Kultury w Pruszkowie (I miejsce w 2016 r. II miejsce w 2018 r.), Przeglądu Piosenki Polskiej „Kocham Cię Ojczyzno" w Domu Kultury „ARSUS" (II miejsce w 2018 r., I miejsce w 2019 r.), Przeglądu Amatorskich Zespołów Artystycznych w Wolskim Centrum Kultury (III miejsce w 2017 r.) i wyróżnienie w 2018 r. w Konkursie „Mokotowskie Senioralia" w Służewskim Domu Kultury na Mokotowie.

Zespół „Barwy Jesieni" w ostatnich latach przyjął formułę zespołu folklorystycznego. Posiada bogaty repertuar pieśni i piosenek ludowych, a także piękne stroje ciągle odnawiane i uzupełniane dzięki dotacjom z funduszy sołeckich oraz wsparciu Klubu Seniora z Raszyna. Jest nagradzany nie tylko za piękny śpiew ale również za wizerunek sceniczny zachwycający publiczność i jurorów wielobarwnością strojów, swobodą sceniczną i ogólnym, wyrazem artystycznym swoich występów.

Przez cały okres działalności w zespole występowało 31 osób. Aktualnie w skład zespołu wchodzą: Alicja Antoniak, Teresa Borowiec, Ewa Doliasz, Anna Dutka, Franciszka Jedynak, Elżbieta Milczarek, Jolanta Pajórek, Krystyna Strzeżek, Danuta Sztymela, Barbara Żmuda, Tomasz Lewandowski, Zbigniew Mickiewicz, Antoni Sieracki i Adam Strzeżek.

Izabela Makarska członek zespołu „Seniorki"



Podziękowania dla dawnych członków zespołu. fot. M. Wieteska



Zespół Barwy Jesieni. fot.M. Wieteska

BEZPŁATNE KURSY JĘZYKOWE I SPECJALISTYCZNE

Z racji dużego zainteresowania ofertą kursów internetowych przedłużamy dostęp do platformy lerni.us o kolejny rok. Dodatkowa pula kodów aktywacyjnych będzie dostępna od 2 września br. i będą one ważne do 1 września 2020. **W ofercie mamy aż sześć kursów do wyboru: są to kursy językowe (angielski, angielski biznesowy, niemiecki i hiszpański) oraz specjalistyczne (nauka szybkiego czytania i szybkiego pisania bezwzrokowego na klawiaturze komputerowej).** Jeden kod otwiera wszystkie kursy. Do skorzystania z takiej możliwości nauki potrzebny jest komputer lub urządzenie mobilne z dostępem do Internetu oraz słuchawki z mikrofonem. Osoby, które pobrały już u nas wcześniej kody i założyły sobie konta na **www.lerni.us**, wciąż będą miały do nich dostęp.

Jak skorzystać z kursów?

1. Zgłoś się do biblioteki po kod aktywacyjny.

2. Wejdź na stronę www.lerni.us i kliknij w przycisk AKTYWACJA (dolny lewy róg strony). Strona poprosi o adres e-mail, hasło (które trzeba samemu wymyślić) i kod aktywacyjny (w tym polu wpisujemy kod otrzymany z biblioteki, będzie on potrzebny tylko ten jeden raz). Po kliknięciu „aktywuj kupon" pojawi się panel z nauką języków obcych. W górnym lewym rogu możemy zmienić język, którego chcemy się uczyć. Domyślnie jest to język angielski.

3. Jeśli chcesz uczyć się na kursach specjalistycznych, aktywuj najpierw konto na www.lerni.us (opis w punkcie 2.), a potem zaloguj się, używając tego samego adresu e-mail i hasła na stronie konkretnego kursu:
www.czytaj123.pl lub **www.pisz123.pl**

W razie problemów skontaktuj się z biblioteką. Polecamy!

DODATKOWE 10.000 ZŁOTYCH NA KSIĄŻKI

NARODOWY PROGRAM ROZWOJU CZYTELNICTWA

BIBLIOTEKA NARODOWA

Miło nam poinformować, że wniosek biblioteki złożony do „Narodowego Programu Rozwoju Czytelnictwa" Priorytet 1„Zakup nowości wydawniczych do bibliotek publicznych" został rozpatrzony pozytywnie! Biblioteka otrzyma dotację w wysokości 10.280zł, dzięki której zbiory placówki głównej i filii powiększą się o atrakcyjne tytuły literatury pięknej dla dorosłych, popularno-naukowej oraz młodzieżowej i dziecięcej, również w formie audiobooków. Program jest realizowany przez Bibliotekę Narodową, a finansowany ze środków Ministerstwa Kultury i Dziedzictwa Narodowego. Informacje o wszystkich grantach uzyskanych przez bibliotekę i realizowanych dzięki nim projektom uzyskać można na www.bibliotekaraszyn.pl w zakładce O nas.

WYSTAWA „MONIUSZKO: TO JEST MÓJ ROK!"

Uchwałą Sejmu Rzeczypospolitej Polskiej, rok 2019 został ogłoszony Rokiem Stanisława Moniuszki, w celu uczczenia jego 200. rocznicy urodzin. Moniuszko był nie tylko wybitnym kompozytorem, dyrygentem, organistą, pedagogiem, ale przede wszystkim twórcą polskiej opery narodowej, jako autor m.in. „Halki" i „Strasznego dworu". Z okazji tak zacnego jubileuszu, zapraszamy do oglądania w holu biblioteki wystawy poświęconej Moniuszce, przygotowanej przez Teatr Wielki – Operę Narodową. Wystawa jest prezentowana od 5 sierpnia do 30 września br. Serdecznie polecamy zaglądać także na www.moniuszko200.pl – znajdziecie tam Państwo kalendarz wszystkich wydarzeń organizowanych w ramach obchodów Roku Moniuszki w Polsce.







Konferencja Karate

Kolejnym ważnym wydarzeniem wakacyjnym, które odbyło się w hali sportowej CSR było „Otwarte seminarium Dr Tetsuhiro Hokama" oraz Konferencja Karate. Wydarzenie zostało zorganizowane przez Międzynarodową Konferencję Okinawskiego Kempo. Jest to międzynarodowe zgrupowanie Okinawan Kempo z Kyoshim Piotrem **Ciećwierzem – prezydentem** Międzynarodowej Federacji Okinawskiego Kempo. Wyjątkowym gościem tego zgrupowania był Hanshi Tetsuhiro Hokama. Była to pierwsza i być może jedyna wizyta Hashiego w Polsce. W zgrupowaniu wzięły udział kluby z Polski, Czech, Izraela, Rosji, Litwy, Niemiec, Austrii, Belgii, Finlandii, Szwecji, USA, Wielka Brytanii, Argentyny, Kuwejtu. Na zgrupowaniu Piotr Ciećwierz Polander został uhonorowany stopniem mistrzowskim 9 Dan. Jest więc jednym z kilku Polaków posiadających przedostatni najwyższy stopień w sztukach walki. W zgrupowaniu uczestniczyły kluby reprezentujące karate Shotokan, Kyokushin, Goju ryu, Uechi Ryu, Okinawskie Kempo Karate, Gosoku Ryu, Yawara Jitsu czy Aikido.

Przed nami praca nad wydarzeniami sportowymi planowanymi na sezon 2019/2020. Tworzymy harmonogram obłożenia pływalni i hali, przed nami realizacja kliku kolejnych ważnych imprez sportowo-rekreacyjnych. O wszystkim będziemy Państwa na bieżąco informować. Z serdecznym pozdrowieniem.

Katarzyna Klimaszewska
Dyrektor Centrum Sportu Raszyn

Piłkarskie drużyny seniorów na nowej murawie

Jak ważny dla sportowców jest stan murawy na boisku Stadionu im. Kazimierza Jedynaka wiedzą wszyscy, a w szczególności jego użytkownicy, czyli drużyny raszyńskich klubów sportowych.

"... dla Centrum Sportu Raszyn, to była bardzo intensywna przerwa wakacyjna. Kondycja boiska po budowie hali była bardzo słaba, co odczuły nasze drużyny w ostatnim sezonie rozgrywek. Bardzo mocno pracowaliśmy aby zmienić tę sytuację. Czy od tej pory będzie lepiej ? Bardzo byśmy chcieli. Centrum Sportu Raszyn dołożyło wszelkich starań, wiele pracy i pieniędzy, aby w miarę naszych możliwości podnieść poziom tej murawy...

Katarzyna Klimaszewska,
Dyrektor Centrum Sportu Raszyn

...W okresie kwiecień sierpień - mówi dalej pani dyrektor - *wykonaliśmy bardzo kosztowne prace na murawie naturalnej boiska Stadionu im. K. Jedynaka: przez wertykulację boiska stworzyliśmy lepsze warunki dla dopływu powietrza, wody i nawozów do strefy korzeniowej trawy, dzięki wałowaniu mocniej osadziliśmy darń na warstwie nośnej, wykonaliśmy aeracje i kolejne koszenia na ściśle określoną wysokość; wysokość trawy boiska piłkarskiego to 3 do 3,5 cm, a w okresach suszy i zimą do 4 cm. Dokonaliśmy także koniecznego odchwaszczenia i dosiewu traw. Zabiegi te są konieczne ponieważ chwasty konkurują z wartościową trawą, a nadmierne zachwaszczenie prowadzi do obniżenia wartości użytkowej boiska. Następnie dokonaliśmy piaskowania płyty boiska czyli pokrycia jej kilkumilimetrową warstwa piasku co zwiększa przepuszczalność płyty i zapobiega porastaniu jej przez mchy, glony i chwasty. Ostatecznie, zabezpieczyliśmy cykliczne nawadnianie, które pozwala utrzymać stałą wilgotność gruntu."*

„...poprawa infrastruktury boiska przy Stadionie im. K. Jedynaka jest bardzo ważna. Zależy nam na jego modernizacji i jakości. Z Panią Dyrektor Katarzyna Klimaszewską pracujemy nad nowym rozwiązaniem jakim będzie automatyczne nawadnianie tej murawy..."

zastępca Wójta Gminy Raszyn
Michał Kucharski

Użytkownicy o boisku:
„Jesteśmy po pierwszym meczu drużyny Seniorów KS Raszyn na tym boisku w jesiennej rundzie. Zawodnicy widzą i czują różnicę. Poprawa na plus. Murawa jest w zdecydowanie lepszej kondycji niż przed wakacjami. W hali Centrum Sportu Raszyn jestem praktycznie codziennie, bo tu swoje biuro ma Klub Sportowy Raszyn. To jak wielki ogrom prac włożyli w to boisko pracownicy Centrum Sportu Raszyn mogłem obserwować każdego dnia. Jeśli taki poziom boiska zostanie utrzymany będziemy bardzo zadowoleni „

Marcin Cwyl, Prezes KS Raszyn

„Płyta boiska po renowacji, którą przeszła w letniej przerwie między rozgrywkami wygląda bardzo dobrze. Myślę, że dawno boisko nie wyglądało tak imponująco jak teraz, a jestem trenerem w Klubie Sportowym Raszyn już 12 rok. Powoli zaczynamy dorównywać do najlepszym 4-ligowych boisk. Oby tak dalej!"

Jacek Romańczuk, Trener Seniorów KS Raszyn

„Od 10 lat płyta boiska na Stadionie im. K. Jedynaka nie była w tak dobrym stanie"

Rafał Ślubowski, Trener Seniorów UKS Łady

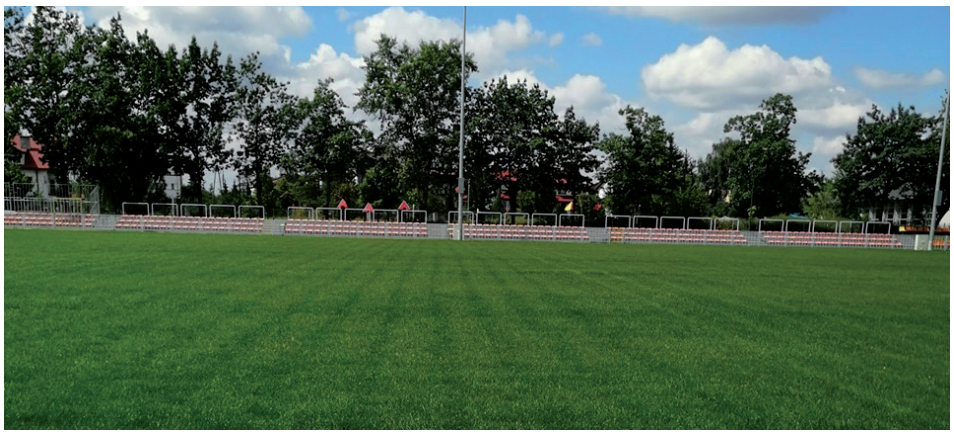

BOISKO TRAWIASTE – Stadion im. K. Jedynaka

CENTRUM SPORTU RASZYN





Tegoroczne wakacje były pierwszymi wakacjami dla nowej hali Centrum Sportu Raszyn. Hala służyła mieszkańcom siedem dni w tygodniu, przez dwa miesiące wakacyjne. Wszystkim mieszkańcom Gminy udostępniliśmy nie tylko halę, ale także bezpłatnie wszystkie zewnętrzne obiekty sportowe: boisko Orlik i boisko Wronik do gry w piłkę nożną, siatkówkę, koszykówkę i badminton. Dodatkowo Park Jordanowski, plac zabaw oraz przygotowaną jak zwykle w sezonie letnim „sztuczną plażę", która służyła mieszkańcom w godzinach 8:00 – 22:00. Jeśli chodzi o usługi komercyjne przygotowaliśmy specjalne wakacyjne bilety dla dzieci na basen i siłownię.

A oto statystyki wejść w okresie wakacyjnym od dnia 1 lipca do dnia 19 sierpnia (*termin pisania artykułu dla KR*): – bilety wakacyjne ulgowe BASEN – 5243 wejść – bilety wakacyjne ulgowe SIŁOWNIA – 773 wejść

W czasie wakacji w hali CSR odbywały się półkolonie, zjazdy, zgrupowania, konferencje, szkolenia o zasięgu gminnym i ogólnopolskim.

W tegoroczne wakacje sportowe – półkolonie w hali zorganizował Klub Sportowy Raszyn. Pomysłodawcą i inicjatorem był Prezes KS Raszyn Pan Marcin Cwyl. Była to pierwsza edycja półkolonii, która została bardzo dobrze oceniona przez rodziców i opiekunów dzieci uczęszczających na te zajęcia. W ramach półkolonii KS Raszyn odbyły się dwa turnusy, na których dzieci zgłębiały sportową wiedzę i bardzo aktywnie uczestniczyły w zajęciach piłki nożnej, kursu tańca nowoczesnego, treningów boksu i podnoszenia ciężarów. Dzieci miały kurs pierwszej pomocy liczne projekcje filmów, wizytę na basenie oraz wyjazd na stadion Legii Warszawa. Nie mogło oczywiście zabraknąć zajęć z dziedziny e-sportu, gdzie wszyscy uczestnicy okazali się mistrzami ! Sportowe półkolonie KS Raszyn to był czas sportowej zabawy, rekreacji i kreatywnej integracji.

Kolejne, pełne atrakcji, półkolonie jakie odbyły się w hali zostały zorganizowane przez Lego Bricks4Kids. Organizatorami byli Darek Wawrzyniak oraz Aleksandra Cebula-Morawska. To także była pierwsza edycja tych tematycznych półkolonii w Centrum Sportu Raszyn. Dzieci w wieku 5-12 lat na dwóch turnusach w Sali konferencyjnej rozkręciły prawdziwe Lego szaleństwo. Kreatywność uczestników tych zajęć była nieograniczona, a wykonywane konstrukcje z klocków wzbudzały nasz zachwyt. W ramach półkolonii dzieci miały zajęcia między innymi z robotyki według autorskich programów i instrukcji, codzienne aktywności sportowe na świeżym powietrzu, zajęcia pływania na basenie, podchody w parku oraz gry i zabawy dla gibkości ciała i umysłu: planszowe, zespołowe, zręcznościowe, krzyżówki i łamigłówki. Na zajęciach Minecraf dzieci wcieliły się w rolę architektów świata 3D budując z sześcianów niesamowite obiekty i wypełniając je postaciami Steve'a, Szkieleta i Endermana. To były półkolonie rozwijające wyobraźnię i umiejętności konstrukcyjne. Kolejne edycje organizatorzy planują zorganizować w Centrum Sportu Raszyn już w najbliższe ferie zimowe.

Katarzyna Klimaszewska
Dyrektor Centrum Sportu Raszyn



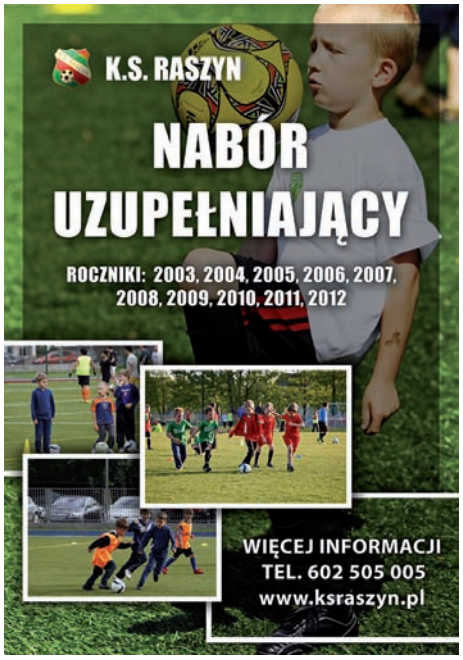

Przysięga Wojskowa w raszyńskim Parku

W sobotę 17 sierpnia w raszyńskim parku odbyła się niezwykła uroczystość. Przysięgę wojskową złożyło 150 elewów służby przygotowawczej – absolwentów szkół ponadpodstawowych. Akt przysięgi stanowi zakończenie szkolenia podstawowego najmłodszych żołnierzy, uczestników programu Ministerstwa Obrony Narodowej – „Certyfikowane Wojskowe Klasy Mundurowe". W całej Polsce program ten obejmuje 300 absolwentów. W uroczystości tej wzięli udział rodzice elewów i około dwóch tysięcy mieszkańców Raszyna.

Złożona dzisiaj przysięga jest dowodem tego, że mamy już przed sobą żołnierzy Wojska Polskiego. Zwracam się do Was ze słowami podziękowania, za wybór jakiego dokonaliście. Rozmawiałem z Waszymi dowódcami i wiem, że jesteście przygotowani do tego, aby stać na straży bezpieczeństwa naszej Ojczyzny – powiedział Minister Obrony Narodowej Mariusz Błaszczak – *...Chciałbym podziękować też Waszym rodzicom, bo to też Państwa decyzja o tym, aby dzieci uczęszczały do klas mundurowych. To Wy zadecydowaliście, że Wasze dzieci będą służyć Polsce* – mówił dalej minister. Po zakończeniu oficjalnej części uroczystości szef resortu obrony zainaugurował festyn wojskowy „Wierni Polsce", w ramach którego odwiedzający mieli okazję zobaczyć m.in. czołg Leopard, samobieżną haubicę 2S1 Goździk z 1 Brygady Pancernej z Wesołej, a także KTO Rosomak z 12 Brygady Zmechanizowanej, samochód ciężarowo-osobowy HMMWV oraz quad Polaris Sportsman z 2 Pułku Rozpoznawczego. Swoje wyposażenie zaprezentowali żołnierze z 1 Ośrodka Radioelektronicznego. Na miejscu obecni byli także saperzy z 2 Pułku Saperów, którzy przygotowali m.in. wykrywacze min, kombinezon chroniący przed wybuchami EOD, lekkiego robota rozpoznawczego LRR. Uczestnicy i obserwatorzy Przysięgi wysłuchali koncertu orkiestry wojskowej, niektórzy odbyli spotkania z żołnierzami w ramach kampanii „Zostań Żołnierzem Rzeczypospolitej" i wszyscy chwalili poczęstunek – żołnierska grochówkę.

W uroczystości uczestniczyli Minister Obrony Narodowej Mariusz Błaszczak, gen. bryg. Jan Wojno, dowódca 1. Warszawskiej Brygady Pancernej, Wojewoda Mazowiecki Zdzisław Sipiera, a obowiązki gospodarza pełnił wójt Gminy Raszyn pan Andrzej Zaręba wspomagany przez swojego zastępcę pana Michała Kucharskiego.

Jacek Kaiper, fot. J. Kaiper











